重慶商務日報

Commercial Daily News Chungking

（承印處渝商印書館）

中華郵政局特准掛號立券按照總包特別優待寄送之報紙

今日出版三大張半

地址重慶市商會內　電報掛號●五一二三　電話五五六號　出版號第七千一百零十二號

本報價目　零售每份四仙　每月一元　半年五元六角　全年十一元二角　外埠每月加郵費二角　郵票代洋十足收用

本報領得內政部警字第二三七六號、中執會中字第一五九七號登記證

中國[...]銀行[...]總行　[...]坡分行　公司章程　股東乘車優待票購買證規則　函索即寄　電話二八四號

[...]遺失[...]支票啓事

啓者[...]於五月三十一日午後五鐘在城內途中遺失美豐銀行保付支票一張計洋七十元正第四八八六八號除向官廳立案及美豐銀行掛失止付外特此登報申明該票無論落於任何人手概不生效此啓（已辛）

遺失銅牌啓事

五月二十六日新業銀行開幕原鑄銅牌不敷應用特向本行借用銅牌內有第一二七號銅牌一枚被新業銀行存戶王代仁遺失除由新業銀行及王代仁登報聲明作廢外特此登報聲明即將該號銅牌註銷無論何人拾得均作無效

重慶川鹽銀行啟（交日）

聚興誠銀行招考見習生廣告

資格，甲高中畢業，乙身體健全無惡劣嗜好者，丙志向堅決能出遠門者，丁具有服務社會精神能耐勞忍苦者，二年齡十八歲以上二十四歲以下者，三性別，祇收男生，四考試科目，[illegible]……報名時須繳最近四寸半身像片……[illegible]……成績優異者亦得於未滿二年期前提升（商交）

四川美豐銀行特別啓事

啓者茲有敝行甲種整存整付第四八三號存戶吳瀛洲來行聲稱存款印鑑私章遺失請改換新章取款特此公告凡對該項存款如有異議請於十日內來行清理逾期敝行即憑新章及保人照付概不負責此告

四川美豐銀行啓（商換）

四部叢刊續編　六月十五日截止預約

敝館輯印四部叢刊係選舊刻佳槧用中國手工製上等連史紙影印先後出版遐邇風行茲編續仿前例所收尤多珍秘第一期書五百册規定於二十三年內每逢星期日出版書一次從未刊行之（嘉慶重修一統志）五百六十卷分裝二百册亦已於五月一日一次出齊索引十册六月亦可出版（憑贈送券取書）本書預約期遠省原定五月底截止茲經總公司通知展延半月至六月十五日截止機會殊屬難得尙希早賜訂不定勝歡迎樣本承索即贈預約價每部一百八十元（郵匯費在內）

商務印書館重慶分行啓（交日）

重慶市民銀行啓事一

啓者敝行開辦以來於茲數載對於萬縣市並未開設分行及辦事處至於萬縣市現有市民銀行與本行毫無關係特此申啓敬祈各界明察是荷此啓

重慶市民銀行啓事二

啓者敝行本服務社會精神便利顧客起見除對上海成都自井等處開設分行及辦事處業已先後開幕專營銀行一切業務外現於省外各大埠亦能通匯如蒙惠顧竭誠歡迎此啓

重慶總行　狀元橋　婦女儲蓄部　都郵街　成都分行　春熙路　上海辦事處　四馬路　自井匯兌所　太平街

四川商業銀行儲蓄部

基金獨立　責任無限　（四大特色）　利復優厚　手續便利

訂有儲蓄存款詳章歡迎索閱

重慶總行新街口電報掛號〇九三四
萬縣分行二馬路電報掛號一五五七
宜昌辦事處漢帝廟電報掛號〇九三四
漢口辦事處鄱陽街電報掛號〇〇一八
上海辦事處四馬路電報掛號六七二四

重慶總行電話　經理室一〇六　營業室五〇五　代理部五三五

代理處　南京　北平　天津　蘇州　沙市（務換）

敬獻於摩登姑娘之粧前

龍花紗綫綢　新花連翼綢　各色紗綫綢　新花羅娜綢　新花二美綢　新花和合綢　各色美成綢　新花紫薇綢

時代化的花樣　時命化的顏色

中華國貨介紹所　電話六〇五

四川地方銀行營業要目

存款　放款　押款　貼現　押匯　匯兌　保管　信託

通匯各大埠　交款迅速　取費低廉

重慶總行　下陝西街
成都分行　成都東御街
萬縣辦事處　萬縣糧花寺街
綏宣匯兌所　宣漢市門內大東街

營業時間　六月一起到九月底止　上午九點半至十一點　下午一點至三點（商換）

實行新生活運動　首先須　勵行節儉　提倡儲蓄

川康殖業銀行儲蓄部　基金鞏固　利息優厚（詳章函索即寄）

總行：重慶打銅街　電報掛號：二九九四

中國銀行

峨眉山暑期辦事處已於六月一日開幕　匯兌便利　服務敏捷　地址峨眉縣城內（朝日）

介紹德國柏林大學醫學博士楊昌穀大夫

楊昌穀博士爲　席綰先生長公子民國十年由上海同濟大學及衛慈堡大學最後畢業於柏林大學考得醫學博士學位實習於該校內外科諸醫院及與登堡病院之病理學院暨內外科各部嗣又學電氣手術於文生氏醫院留德共十餘年學理經驗均極宏富誠非淺嘗輒止者可比今春回川小住渝城已活人無算同人等本濟世之念特促其速設診所爲病人造福並爲介紹俾病家知所問津焉

地點　都郵街卅四號得圓照相館樓上

時間　門診上午十時至十二時下午一時至三時　出診下午三時至六時

診費　門診二元　出診十元

胡文瀾　劉積之　李翰丞　石體元　唐棣之　陳懷先　韓尉麟　林潤孫　曾子唯　彭誠孚　廖海濤　盧作孚
汪雲松　王蘭楫　李奎安　朱叔凝　溫少鶴　向作賓　張梯雲　婁仲光　盧德孚　彭子猷　楊聞直　廖性成
李熙宇　馮均逸　邱子敬　彭澤久　彭維翰　劉龍雛　張公表　顧鶴皋　（己天乙固面）

江海銀行重慶分行開幕啓事（一）

逕啓者本行資本一次收足國幣一百萬元經財政部驗資註冊發給銀字第一六九號營業執照并呈准實業部登記在案上海總行設甯波路一百零九號已於本年三月六日開幕重慶分行籌備就緒分別呈奉陸軍第二十一軍司令部暨重慶警備司令部市政府批准備案茲訂於六月十二日正式開幕營業如蒙惠顧無不竭誠歡迎特將業務行址通告如下

業務　分營業儲蓄兩部營業部辦理各種存款放款押款匯兌暨證券買賣代辦收付各種款項儲蓄部專辦定期活期各種儲蓄兼營農工商學兵各界零星儲蓄

行址　重慶分行設曹家巷六十三四號　電話經理室四一七號　營業室六〇二號　電報掛號六一三三號有無線同

江海銀行重慶分行開幕啓事（二）

敬啓者敝行訂期六月十二日開幕除備柬邀請各界參觀外誠恐傳達貽誤未及週知特登報端歡迎各界屆時惠臨指導一切無任光幸

本日新聞提要

（國內）△中日準備長城各口增設稅關△西路軍生擒高匪詠生△日侵蒙中年計劃擬組僞蒙古國△閻錫山病重
（國際）△爲禁運軍火事玻國向美提抗議
（本省）△賀匪謀竄湘邊永綏
（本市）△旱挑加稅問題政府允免花色徵收
（經濟）△本年度川絲產量頓減△仇紗傾銷未遂將定期焚燬
（教育）△法關西將參加亞林匹克

國內要聞

中日準備 長城各口增設稅關
傳日副領藏本赴滬杭遊覽

本報北平眞（十一日）下午六時專電，長城各口中日兩方，決同時設關徵稅，馬蘭谷我方辦事處，現正派員趕緊佈置中，長城各口及察東各地日兵，現無撤退勢，駐黑河七師團杉垣部，現調至熱西大閣鎮，多倫等地日軍，亦有調動，大致係換防性質，最近或不致發生重大事端，但日人慣用蠶食手段一張一弛，以侵略我領土，我國民情漸形和緩，彼即出其迅雷不及掩耳之手段，以侵佔我土地，國人不可不防，

本報上海眞（十一日）下午六時專電，有吉現仍在滬與黃郛會商通車設關各問題，最近無北返消息，

本報南京眞（十一日）下午六時專電，京日領館副領事藏本失蹤案，首都警察所及警備司令部等軍警機關，奉令澈查後，現已查得線索，大致係赴滬杭蘇鎮等地遊覽，或搭車赴滬轉輪北上，赴東北攷察，究竟如何，三四日可明瞭，我政府始正式回覆日領館云，

福民社北平十一日電，黃郛□電政整會秘書處，謂在滬已將各項事務辦理清楚，準定一週內回平，□□□□準備車件，早爲準備，同時殷同亦有電到平，囑北寧路局，準備車輛等項云，

南京十一日電，住京日副領事倉本失蹤消息，各報滿有登載，記者昨由某署處探詢，該氏失蹤情形，據談，外間所傳，純係某方謠言，本月虞（七日）某署曾親見倉氏，偕參贊乘京滬夜車赴滬，外傳種種，全屬子虛云，

蔣令閩剿匪軍 會攻寧化長汀
沙永赤匪化整爲零

九日南昌訊，南路一二縱隊克復尋安會交界清溪，又贛汝西岸嵩滿遂及南康一帶散匪僞獨立營，被我王懋德及羅霖各師游擊，多竄入深山，二十三師到達贛江東羅家渡一帶辦善後，

九日南昌訊，匪因連次慘敗，寧都境無十八至三十歲壯丁，非常匪兵即逃，又寧都宜樂邊僞政府，正積極抽担架隊，僞北路獨立團政委劉堯元，投降後，迭于黑夜潛入匪巢，均有斬獲，橫峯收復後，難民無屋住，梁師已蓋屋十餘棟，河口及上饒至橫縣城公路，均築成通車，

九日福州訊，軍息，永沙交界梅壓三元碧溪永大交界枕田等處亦匪，均爲僞十九師殘部，被我盧陳各師重挫後，匪衆被擊潰，永安前線續有進展，匪方傷兵二千餘，因受我封鎖，無藥醫治，羅匪炳輝令以火焚斃，建寧連城經我收復後，秩序已如常，蔣委員長令閩軍尅日進剿寧化長汀限期肅清，

九日福州訊，沙縣餘匪北日晚起，陸續向明溪退走，九日口口師正跟蹤搜索，永屬杉口，貫川，附近匪被國軍前後夾擊，全潰散，匪屍二百餘具，匪不及掩埋，均擲諸溪流，傷匪則付焚化，大田之匪八日由宋師派隊截擊，有復退永安勢，

八日福州訊，沙永殘赤化整爲零，一部散尤溪大田，餘逗留三元杉口沙溪一帶，七日各軍分途進擊，戰事仍烈，十縱隊湯恩伯現已派隊參加前線圍剿，並約同四縱隊尅日會攻甯化長汀，封鎖匪區股長陳嵩巖今日赴龍岩，謁蔣鼎文商進行，

八日泉州訊德化縣長報告大田失陷不實，陽泉保安分處據大田縣長及駐永五一七團報告，敗竄大田，僅赤匪數百，在大田永安交界桃源墟，距大田縣城尙有百里，德化報係交通不靈傳聞所致，

八日南京訊，軍事機關接東路剿匪司令蔣鼎文電稱，粤贛閩三省剿匪軍事，日有進展，泰甯，建寧，連城，等縣相繼收復後，匪區逐漸縮小，茲爲與南路軍聯絡，分向長汀石城推進，特召集東南兩路駐防閩西各軍長官在上杭舉行軍事聯席會議，肅清閩西殘匪，鞏衛治安防務，辦理建設綏靖等均有決定，

八日福州訊，蔣委員長昨派機犒賞盧興邦部現洋二萬元，

傳李濟琛回桂

（大陸社上海六月十一日電）港息，閩變主角李濟琛自人民政府坍台後，逃居香港，惟近傳潛回廣西，近桂報載有李將軍或李公之字號，即係指李，

國府紀念週 汪兆銘主席
報告對偵察日副領行蹤有報告

本報南京眞（十一日）下午十時專電，國府眞晨紀念週，到汪（兆銘）林（森）及職員六百餘人，林主席領導行禮，汪報告，大意爲根據財政會議之議決案，加以引申，汪氏在報告之前，對日副領藏本行蹤不明之事件，鄭重表示，政府現正督促軍警，盡力偵察，務使水落石出云云，

兩日人無護照 遊至蘭州被阻

西安九日電，日人松偉郎清木野四郎兩人遊西北，因無護照，到蘭被阻，送返西安，又在省搜集關於陝省買賣契約等文書，并搜購西京日報合訂本，用意不明，八日晨赴華山，聞將轉京，

察西災象已成

北平十一日電，宋（哲元）秦（德純）定文（十二）日返察，據談，察省匪患已肅清，察西災象已成，農民紛紛他逃，行將栽插之禾苗，已完全枯萎，政府正設法救濟，察東龍門赤城各處，同受日僞軍威脅，田土亦大半荒蕪，預料今年秋間，收成恐不到去年十分之三云，

滬市商會請市府 勘修吳淞海塘

上海市商會昨呈市政府云，呈爲呈請事，本月六日，接屬會吳淞分事務所函稱，案查吳淞海塘，於去年大風潮中，將沿海沿浦駁岸，冲毀十數處，北面泥堤，坍陷十數丈，情形更險，曾經敝所報請鈞會，迅予顧請當局前來修復，並蒙示復，已電請江蘇省政府，迅予撥款在案，乃事隔經年，吳淞海塘決口依然，始終未見省府派工前來，現在夏汛將屆，秋潮接踵，以支離破碎之塘岸，抵禦無盡之風濤，勢必循舊轍倒灌，將決口擴大，淞民爲魚爲鱉，是在意中，敝所爲未雨綢繆計，爲淞民生命計，萬難坐視，用再函報鈞會，請轉顧本市當局勿分畛域，飭工務局將吳淞外馬路及北面泥堤等坍陷各處，從速修復舊觀，則淞民幸甚等語到會，查淞鎮爲本市轄境，塘工關係淞民生命，冲毀經年，修復之舉，等於築室道謀，夏汛將屆，瞻顧前途，實令人不寒而慄，理合據情呈請鈞府鑒核，俯准轉飭工務局，迅予撥款，將該鎮外馬路及北面泥堤等坍陷各處，刻日修復，俾保該鎮億萬生命，實爲公便，

我軍事攷察團 楊杰等歐游所得印象

七日倫敦訊，楊杰所率之軍事考察團，頃旅行英倫已畢，將於啓程前赴歐陸，楊氏今日接見字林報訪員時，對於此次在英參觀陸海空軍建設之結果，表示極度之興奮，楊氏縷述遊英之愉快，及在各處所受之惠遇，謂此行得詳事攷察英國陸海空軍之內容，不勝欣幸，繼謂華人久知英國之海軍，無與匹敵，渠在英國戰門巡洋艦芮爾遜號參觀之所覩，亦覺其然，但華人猜想英國陸軍視其海軍稍遜第渠旅行英倫時所見英陸軍之完備，精密，紀律，與其效率，中心爲之驚異，英國之坦克車，亦足令渠欽羨，以英陸軍與法陸軍相較，覺法國者自由過之，而嚴肅則不及，此殆由於法國陸軍多屬募兵而英國者多屬專業也楊氏對於兩國軍制孰優，未表示意見，楊氏次述及德國，謂德陸軍已恢復戰前之能力與效率，並評論德國之鐵紀律與軍事精神之充溢全國，楊氏曾由前中國之德顧問引見德總理希特勒，據謂渠前以爲希氏必爲一剛猛好戰者，距見面後，乃知其人態度溫和，胸襟廣大，學識豐富，楊氏次乃談及蘇俄，謂渠對赤軍軍威之壯偉，殊深感動，赤軍兵士皆佔有特別地位，享有平民所無之種種權益，將士互相維護，甚覺親切，蘇俄陸軍顯與往日大不相同，楊氏末乃言及渠與英陸軍大臣海珊勛爵會作長談，勛爵詳詢中國之現局，而尤注意共黨云，楊氏奉南京政府之訓令，將縮短旅程不赴美國，但擬到瑞典參觀波福斯軍械廠，並擬再蒞英倫，以觀六月三十日皇家空軍之操演，蓋渠切欲一觀高射砲之運用也

蔣對西南三大步驟

香港九日電，蔣以贛匪即可肅清，對西南積極應付，第一步已令陳濟棠解散所收編之十九路殘部，第二步將令交還逃艦，第三步令將西南空軍歸國有，近來粵省航空人員紛紛出洋，即爲延緩交還之地步，

蔣定寒刪兩日飛京
在京約三四日即飛贛

南昌十一日電，蔣委員長，因有要公與汪院長，黃郛等會商，將於本月寒（十四）或刪（十五）日由贛飛京，約在京有三四日勾留，仍返贛督剿赤匪云，

西路軍 生擒高匪詠生

本報南京眞（十一日）下午十時專電，潰竄修水銅鼓邊境企圖休息之高匪詠生股，復經西路軍派隊進剿，擒獲極多，高匪隻身逃往，全州經修水團隊迎擊，與岳師猛力追剿，已於虞（七日）將高匪生擒，

重慶平民銀行招考練習生覆試揭曉

男生正取十名
侯漢初　何鐵珊　楊本　詹楚良　王槐傑
王月生　張紀民　張仲賢　楊紀年　向儀

女生正取五名
李均　李志操　孫其湘　丁雪松　王光第

男生備取六名
廖顯端　梁安宅　聶家政　王蜀平　李伯椿　王宏耀

女生備取四名
朱斯白　侯君衡　陳學頻　王德

上列正取各生須在十五號以前覓具妥實保人來本行總務股接洽辦理入行手續幸勿遲延自誤至於備取各生在本年內如有遇正取有缺額時得由本行備函通知再行補入

重慶平民銀行考試委員會啓（商換）

請用久著聲譽之眞正老牌

工字襪

上海工足襪廠出品　五馬路湧記公司發行

本廠成立已念餘年　專門製襪設備齊全
電機織造　工程最精　原料細緻　染色翻新
男女樂用　價格低廉　提倡國貨　挽回利權

全國各大百貨商店均有出售

天寶

本樓創辦歷十餘年茲謀便利顧主特在中陜西街建築西式洋房現已告成先行交易擇吉開幕舊店仍在牛邊街照常營業

總店電話　支店電話

精造金銀首飾　鑲嵌珠寶鑽石　本樓電話

上海佛慈藥廠出品

無量壽　腎氣丸　海藻晶　當歸素　保嬰丹　人工太陽丸　（商）

海成銀樓
浙技師工作[illegible]
最近製造票銀各種陳設器皿鍍金首飾以及餽送親友婚壽紀念獎品應有盡有無不適合潮流並價廉物美兼售零躉天字赤金條葉收買礦沙荒金如蒙賜顧克己歡迎謹此譬佈
今日十足赤金價 售出一百三十一元 收進一百二十六元
陝西街中安寺半邊街肆百三十八

江銀樓
專製中西器皿 收買鑛沙荒金
今日金價 售出壹百三[illegible]元 收進壹百二十[illegible]元
電碼陸百五十八號

特效藥 開胃靈 參靈酒 丸
天通 鎮心斷癇丹
桔梗素 杏仁精 金鐘固精丸
四川總經理處 重慶勤工局街五十號 招請各地分銷處
本埠代售處上陝西街晉川興參茸號
外縣函購在十元以內一切寄費由敝處負擔並備有各種說明書函索面索均奉 各藥房均售

並無折扣 定價最低
要摘 瑞士綢 健美繡綢 潔澄 羅絲復
衣料多宗 適應時代的 最近運到
歡迎參觀
裕成信綢緞莊

日侵蒙三年計劃
擬組偽蒙古國
日軍在承德召開師團長會議
柴山飛往參加討論內容六項

北平七日訊，日浪人松本大佐在朝陽召集無知蒙籍青年，組織新蒙促進會，定三年計劃，第一年宣傳蒙古獨立思想，第二年使十萬蒙古青年受軍事訓練，第三年以武力佔據蒙古各要鎮，組織偽蒙古國，

九日北平訊，柴山飛承德參加在熱召集之日軍師團長會議，其討論內容，聞爲一長城線日軍之配備，二飛機場之開闢，三兵營之建設，四偽軍之訓練，五馬賊之討伐，六戰區諸般問題，承德此次會議，除決定華北戰區有關軍事問題外，對察邊內蒙等地軍事，亦將有所決定，故此會議閉幕後，多倫及大閣鎮一帶之日軍第七師團，必將有新的動作，

九日北平訊，秩父宮抵長春後，將邀集各地日本軍事領袖，齊集長春晤面，垂詢各地詳情，並將定期赴熱遊歷便道視察長城各口戰蹟，現駐滿之關東軍部，大使館，滿鐵株式會社，滿洲國宮內府等機關合組一委員會，辦理秩父宮入熱事務，此委會由西尾參謀長，田代司令官，倘井書記官，伊出三浦宮，內官遠藤總務廳長，荒木地方事務所長等十餘機關代表組織，決以五萬七千元巨款，舖裝東北各鐵路沿途，備秩父宮赴熱時觀覽，

八日北平訊，日武官柴山，海軍武官通野，因日皇介弟秩父宮將到承德，轉往長城各口檢閱日軍，昨電承德日關東軍特務機關，派飛機來平備用，今晨承德日特務機關來平柴山，通野，等旋即登機飛往承德，聞柴山除向秩父宮報告華北情況外，並將隨同到長城各口檢軍，三數日即返平，

九日北平訊，關東軍首腦部派副參謀長崗村赴熱，召集團隊長會議，並電平日使館武官柴山，及檢關特務機關長儀我參加，派飛機迎接柴山冲野，預定今晨十時到達承德，下機後即參加團長會議，聞承德日軍師隊長會議，內容大致分爲兩項，一，戰區治安及未了事宜，二，日皇弟秩父宮將至長城線慰勞軍隊沿途保護事宜，柴山臨行談，此次團隊長會議係商內部及防務事，參加者有第六師團長杉原，旅團長谷實夫，參謀中佐部附馬淵，古北口永見聯隊長馬蘭峪聯隊長間宮及伊田旅團長，檢閱儀我中佐，關於戰區問題亦八師接替，察東日軍第七師團主力集中察熱邊境，張多間交通照常，商運汽車有開行，宋擬返察後，開始辦理恢復張庫交通商業，已令財廳擬具辦法，

羅文幹赴湘

漢口十日午後十時電，羅文幹九日晨十時，過江訪張羣，旋赴高等法院地方法院，看守所視察，午後視察第一第二兩監獄定十日赴湘

杭勵志社請交涉
葉木花案

南京十日午後十時電，杭州十日電杭州中國青年勵志會，對日人吉星等，擊死葉木花事，九日電國府，據理交涉，并通電全國，速起作政府後盾，措詞沉痛激昂

承德舊編偽軍
已被日解散

八日北平訊，日人強佔熱河，派張逆海鵬爲偽省長後，張逆即在熱境招募湯殘部及土匪三千餘人，編成偽軍，分駐承德灤平訓練，迄今已一年，本月五日日軍忽下令，將張逆所編之三千偽軍，悉數解除武裝，每名發給日票十元，藍布大衫一件，分途遣散，其在東北籍者業均以汽車送至錦朝路，經日人監視，乘火車回原籍，非東北籍者，均步行繞道進口，近日經白馬關大水峪入口者頗多，此乃日方消滅偽軍之初步，

陳濟棠召五省會議
李宗仁到香港候黃紹雄

九日南京訊某方息，粵陳桂李主張召開五省軍政聯席會議，定本月十五日開會，屆時黃紹雄如不及趕到，則稍緩舉行，陳李前日已分電京贛，向汪院長蔣委員長陳報，一面並又分電湘滇黔三省軍政首領，屆時前往參加，或派代表出席，

香港九日訊蔣伯紹謁陳濟棠，代達蔣擬統一六期剿匪指揮權意，陳濟棠已答允，

香港訊李宗仁準九日晚來港，候晤黃紹雄同返桂，黃十日可到，

浙江籌設各縣參議會

杭州十一日午後八時電，浙省進行改進地方自治，將籌設各縣參議會，定本年年底完成，

殷同定今明日北返
保安隊開往戰區問題
俟殷北返後與日方接洽

八日北平訊，殷汝耕談，新編保安隊開入戰區問題，因種種問題，交涉暫時停頓，新編保安隊已訓練期滿，第一總隊現駐滄縣，第二總隊駐武清，本人曾往檢閱，紀律極佳，現在待命中，李適俊今赴津，留津二日返京，

八日天津訊，于學忠談，戰區新編特警隊東開事，仍在交涉中，因此事係關係塘沽協定口頭約定，須待當日參加協定之殷同歸後與日方接洽，

八日北平訊，殷同電平稱，定十二日或十三日北返，

閻錫山病重
晉墾業銀行擠兌漸平息

本報北平專電（十一日）下午六時專電，閻（錫山）舊病復發，時輕時重，據醫生談，閻年事過高，生活機能逐漸減失，如再過一二禮拜，無起色，恐難醫治，

南京十一日電，報載閻錫山八日逝世，京中當局尚未接到此項報告，惟晉省銀行擠兌，旅京滬晉人大起恐慌，閻死之說，想不無因，

八日北平訊，外傳閻病重說，傳作義接并電，證明不確，

南京訊，晉綏電，閻錫山四日尚有親批文件送并，病并不劇，

八日南京訊，趙丕廉八日語記者，外傳閻病劇說不確，晉綏署京辦事處八日下午尚接晉電，謂閻病已早愈，

九日南京訊，連日電傳閻錫山病重，甚至有傳其已不諱者，九日太原綏署京辦事處主任趙丕廉接朱光綬賈景德八日晚由太原來電，謂庚電奉悉，閻主任於前數日舊病復發，延醫用推拿法後，已霍然全愈，近日接見賓客甚多，並每日到村外遊覽，諸希釋念，至省銀行及墾業銀行擠兌，係由奸人造謠，七日已平息矣，

會昌難民紛逃
蔣限各軍一週攻克

本報南昌專電（十一日）下午十時專電，近日贛南匪區缺糧絕鹽，會昌轄地匪區老弱婦孺，被匪壓迫，紛紛逃往我筠門嶺羅田等地數千人，逃往閩粵者萬餘人，會昌匪已無法支持，蔣令各軍限一週內收復，

日本積極交涉整理舊債
舊債本息總數達七萬萬日金

京訊，日方爲整理西原借款，近極力利用王揖唐圖恢復中華匯業銀行，並派內田來華，向我交涉，現內田爲參加東亞興業銀行，朝鮮銀行，及台灣銀行合組之西原借款整理會議，業已返日，聞於開會後，即將再度來華，至其在平津一帶活動之日軍部要人坂西，日前由平南下，亦有向我交涉，西原借款之使命，現坂西在滬，開正積極活動，并將訪晤段祺瑞，黃郛等，對此有所商洽，叩據探悉，坂西日前過京，曾分訪我國要人，談商西原借款及恢復中華匯業銀行兩事，現國府行政院當局正會同有關係各機關，審議整理外債原則，整理外債委員會亦即將恢復，故日方決以全力進行整理舊債交涉，有吉公使日前返華，亦奉有該項訓令，其對我交涉，即注重整理舊債，日方此項方針，殊堪注目，并悉日方聲稱，舊債爲數合計本息達七萬萬三千零四十七萬七千日金，據其內容，財政部一萬萬四千二百三十五萬四千日金，鐵路一萬萬六千四百二十萬零九千日金，交通部七千五百六十萬日金軍事借款一萬萬零二百五十五萬九千日金實業方面二萬萬四千五百零九萬日金，此項舊債之中，西原借款爲數最鉅，而整理亦最感困難，日方決首先提出西原借款問題向我交涉，希圖獲得確定擔保，據日方發表，所謂西原借款，內容爲交通銀行借款二千萬日金，有線電信借款二千萬日金，吉會路借款一千萬日金，參戰借款二千萬日金，山東鐵路借款二千萬日金，滿蒙四鐵路借款二千萬日金，吉黑林礦鐵路借款一千萬日金，合計一萬萬四千萬

天津八里台交涉
尚無結果

八日天津訊，津八里台日築飛機場，頃打樁已畢，正掛設鐵絲網，究作何用，猶未查明，廣仁堂地主對租戶控訴後，津法院已派員調查，但未獲結果，此案交涉極感棘手，

偽組織與日締約
密謀擴充關稅

八日北平訊，東北偽組織爲謀所謂關稅尊之擴充，本年度已在喜峯口，胡盧島，密山等地，強行設關，並擬在羅津清津雄基上三峯等地設立所謂稅關派出所，近偽方已與日本締結條約，下月當可實現，

新北平報館門首
發現炸彈

九日北平訊，宣外大街新北平報門首外牆，九日晚十一時半，發現炸聲，門外北牆及地，有硬物炸坑，幸未傷人，投物者在逃，

修正天津條約
英國準備

七日倫敦訊，外相西門今日在下院問答之際，宣稱，英政府曾於五月十九日答覆中政府關於天津條約及一九〇二年商約修正事之照會，聲明英政府隨時準備成就此種可認爲合於實際的與所願有的修正計畫，並準備考慮此種建議，駐華英使賈德幹後續接中政府牒文，其全文尚未經該使傳來，西門又稱，外交部現正研究五月杪所接該使關於設署南京事之報告，

國府明令
廢除苛捐雜稅

八日南京訊，國府八日電云，取民有制，古之常經，本國以農，立邦本，國家頻年多故，用度日繁，各省市縣府往往於正賦之外，征收附加，漫無限制，農村凋敝，職此之由，自應積極整理，以資挽救，現經財政部遴令召集兩國財政會議，業將減輕田賦附加，廢除苛捐雜稅，整理合法稅收，寬籌地方事業費之抵補各案，詳加商討，議定切實辦法，除由部依照原案分別次第實施外，應即由各省市政府，轉飭所屬一體遵照，自頒布明令之日起，對於田賦永遠不准再加附加，並永遠不准再立不合法之稅捐名目，着爲定例，由各該地方政府刊發告示，張貼通衢，俾得家喻戶曉，如有主辦人員玩忽功令，陽奉陰違，或巧立名目，希圖蒙混者，一經發覺，定予從嚴懲處，各省市政府亦宜共預時艱，切實查禁，以副中央興復農村培養國脈之至意，此令

古北口
偽警準備撤退
通知我古北口辦事處

九日北平訊，古北口偽警隊長紅實向我古北口辦事處通知，謂彼方頃接奉偽民政廳命令，撤退關外服務，現已準備，即行遷讓，古北口南關偽警本部房舍，準備作市政促進會會址，曹家路口爲密雲縣境東北邊界，地方重要，偽警撤退後，即由古北口公安分會，委警前往領防，薊縣區公署馬蘭峪辦事處，已派曲世和前往覓房，籌備一切，開辦費六由元，已向冀省府擬准，即可駐到，新任主任殷體新抵津後，已謁于學忠一二日即來平

日軍用犬
分布長城各線
高橋擔任指揮訓練

九日北平訊，日關東軍獨立守備隊軍用犬協會會長高橋中將，最近攜軍用犬四百餘頭，由大連來長城一帶，將此項軍用犬，分配長城各線，高橋本人駐錦州，担任指揮訓練軍用犬工作，

華北日軍瓜代
部隊由東京出解

八日東京電，北海道部隊□□□人，八日上午到東京，下午六時與東京部隊□□□合併，搭軍用列車出發，赴華北與該地部隊交任駐屯，

中航公司建議
擴充龍華機場

八日南京訊，中航公司建議交部擬將龍華機場，擴充爲全國水陸商業航空港，擴充辦法，已呈交部轉行政院公布施行，

傳作義抵漢口

漢口十日午後十時電，傳作義離平赴贛，十日下午抵漢，傳到漢後，除謁張訪何外，無多勾留，

錢塘江水陡漲

杭州十日午後十時電，錢塘江連日水勢陡漲，八日晚，終宵暴雨，水勢益大，沿河一帶，田禾損害甚多，省方正加緊防堵，

唐家莊礦坑抽水機破壞
發生淹斃工人慘劇
查獲屍首六十餘具

九日天津訊，唐家莊礦因三道行出礦處抽水機破壞，發水甚深，須經過兩天吸水時間，始可恢復，該礦計有一二三道行產煤，一道行經多年掘採將淨，二道被火後，已完全恢復產量，今三道行被水，全礦產煤量大減，三道行礦坑被水後，淹斃工人甚多，經調查已獲屍首六十餘具，被淹未死者四十餘，實廳駐唐山監察員李蔭椿，已前往查出事情形，

何應欽在平
招宴各國公使

北平十一日電，何委員長昨日招宴各國駐華公使，并邀平市各長官作陪，

外部派員赴贛
向蔣招告外交

南京十一日電，外交部徐次長昨晨赴贛，晉謁蔣委員長報告外交情形，又外部常務次長唐友仁于九日晚由滬乘夜快車入京，昨晨到達，當即換輪赴贛，謁蔣委員長商洽要公，聞徐唐兩氏在贛約勾留三日即返京。

甘新交通恢復

蘭州十日電，新疆南北，及甘新交通，完全恢復，照常通行，

東陵問題
日方仍有要求

北平十一日電，東陵問題日方仍有要求，最近恐難解決，與隆日軍十日午又有四十餘人開往東陵駐扎，馬蘭峪設辦事處，尚須考慮，

日人楠木到閩
與陳儀兩度密談

上海十一日電，閩當局對日人在閩之行動嚴加否認，但據某方消息，謂自楠木到福州後，一般人心異常不安，楠木曾與陳儀兩度會談，但談話內容仍未宣佈，各方對此多所揣測，

皖軍痛剿殘匪

安慶十一日電，幾匪潰竄秋浦，被皖軍包圍痛剿，匪不支向金家寨麻埠逃竄，皖軍斬獲甚衆，刻正跟蹤追剿中，短期內即可肅清云，

國際要聞

玻國向美提抗議
爲禁運軍火事
謂此舉使玻方受不平待遇

華盛頓二日電，玻璃維亞政府今日正式向美國務院提出禁止軍火輸入巴玻兩國事之抗議，據稱，此舉實使玻璃維亞受不平等之待遇，因巴國有通海之河流，戰時可直接得其救濟云，

華盛頓二日電，國務院今日接得玻璃維亞政府反對軍火封鎖之抗議，玻璃維亞政府宣稱，對玻軍火封鎖直接破壞一八五八年美國及玻璃維亞在拉邦斯簽訂之友好及通商航海條約，此項封鎖利於巴拉圭，而不利於玻璃維亞，但巴拉圭已以武力佔據玻璃維亞之唯一水道，使玻璃維亞完全受陸地封鎖，玻國現已缺乏軍火云，

玷染皓齒的七種飲食

一澱粉　二糖食　三蛋白質　四脂肪　五礦物質　六鮮菓　七烟酒　均爲吾人主要飲食品　其質素足以玷污齒牙　而掩蔽其皎潔　如日用

絲帶牌牙膏

則七種污染完全消除　因絲帶牌牙膏質料純細　味甘適口　有兩種特别效用　能化除附着之黏質　並磨刷齒面之污垢也

美商上海棕欖公司啟　廣東路五一號

各處百貨商店均有出售

RDC-134

重慶通用汽車公司廣告

新到大批一九三四年最新式别克轎車　寶塔克轎車　雪佛蘭轎車　雪佛蘭卡車　以及汽車另件　如蒙惠顧　請至通遠門外黃家埡口　敝公司臨時樣子間參觀　無任歡迎　接洽處　道門口順記五金號內

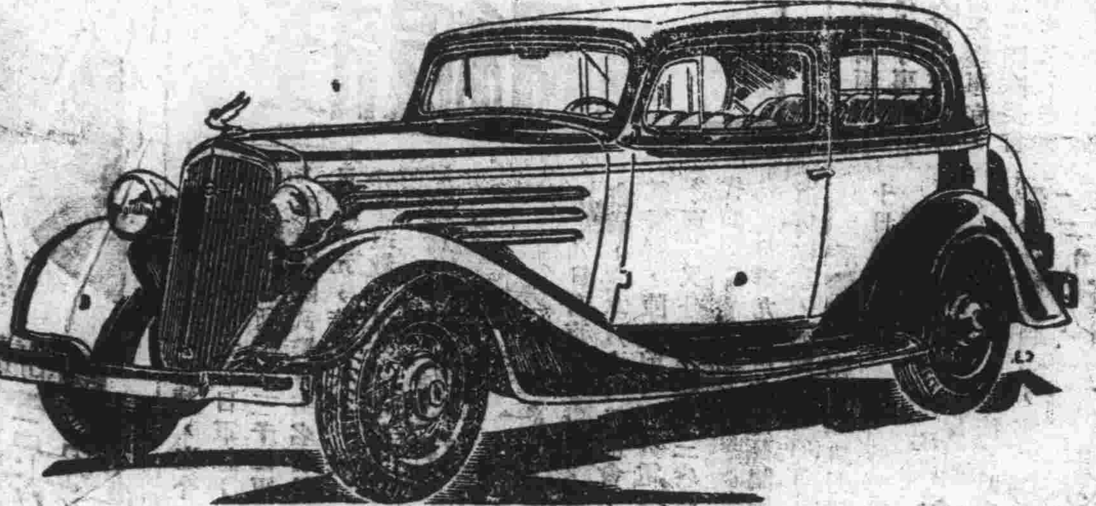

最新式一九三四年雪佛蘭轎車合摩登化

特點
馬力大
速度高
汽油省
售價廉
裝璜美
車身固

重慶市公共汽車股份有限公司招股啟事

本公司倣消費合作之精神，提倡普遍投資，以維持公共事業，特發行股東乘車優待票，即股東（至少一股每股五十元）付銀五角，可坐二十八段，凡願入股者可逕向代收股款處付款，並塡好印鑑單，即送上股東乘車優待票購買證，便享此權利特此公啓

代收股款處　民生實業公司　第二模範市場　（重）

四川巴縣地方法院展限發還當事人案款通告

案查本院歷任前院長挪用當事人案款曾經呈奉督辦劉核發整理川東金融第二期公債券二萬餘元分別佈告登報通知限期發還在案現在期限已滿尚有未曾領取者茲經呈奉督辦劉核准展限半年所有未領各當事人務速覓保具領截至本年八月十日爲止如再不領即將案款歸公不再補發以資結束除佈告並通知外特此通告

萬全之策

凡事能兩面計算者方爲萬全之策若僅一面計算即非萬全之策何謂兩面計策如但計其得不計其失是爲一面計算既計其得復計其失是爲兩面計算本會創辦之有獎儲蓄即爲各儲戶兩面計算之萬全良策也蓋既可以得獎退亦可以於期滿之後全數還本是進退兩無所失而况如今五萬元之特獎第一個已足額第二個又有一萬五千餘元其外一二三四等獎每種又各有六十五個機會卽多儲蓄之數又無損失是誠兩面俱到之儲財方法也世有以此方法爲不謬者速來入會乜佈

詳章函索卽奉電話通告本會當卽派人前來接洽

重慶太平門四方街六號電話三五五號

萬國儲蓄會啓

—四二—

沒有一個人是安全的

腸中廢料微有積滯人所難免但苟聽其漸積而不設法滌除之則口臭之患君不自覺已拒人於千里之外矣欲保安全務宜不時服用清導丸此丸保著名韋廉士醫生藥局之完美潤腸品功能維持腸胃工作康強如是無腐敗食物之留滯斯無口臭之發生矣　山西遼縣芹泉鎮毒品稽查隊隊長李君漸如來書云「鄙人常備清導丸于家中凡口臭腹痛神疲體倦等症服之無不輒效月前內子忽患暈眩頭痛癤間無有驗藥姑與清導丸數粒以安其心不料服後病竟霍然眞良藥也」凡欲免避口臭俾交際無礙事業成功者不可不備清導丸請君卽日向經售家置備此性和效大之潤腸品一瓶或向上海江西路四五一號韋廉士醫生藥局函購每瓶七角六瓶三元五角郵費免收

—四二—

從前她生理上痛苦甚劇

今爲六兒之母深感韋廉士醫生紅生補丸

女人體衰神疲逐期受她生理上之痛苦每每以爲養育兒女希望已絕此未免太過悲觀如果不育是爲器官毛病自非藥石所能爲力惟不育者往往只因其身體不佳非因器官有病如此則望用韋廉士醫生紅色補丸其益不淺但看徐思賢夫人卽其一例矣

徐君係江西豐城縣商會執行委員其來書云『內子二旬歲中常患大癸不調赤白帶下諸藥無效甚覺悲觀後有申友介紹韋廉士醫生紅色補丸亦姑試之不料服畢八瓶經調體健虛疾全痊迄今廿有四歲未嘗疾病且已養育六個子女矣韋廉士醫生紅色補丸眞婦科聖藥也』

韋廉士醫生紅色補丸補血健腦天下馳名爲現代最偉大之發明統治男女血虧腦弱消化不良早老痛瘋諸虛百損並喜調補痢後虛後痒症熱病等患以後之虛弱

各藥房皆有出售或直向上海江西路四五一號韋廉士醫生藥局函購每瓶一元五角六瓶八元郵費不取

傷風的代價不小

經濟健康兩相損失傷風之代價也無數危病均由傷風而起職員停工學生缺課多爲了傷風是故傷風初起立卽設法預防吸入明哲防片之伴其藥韋廉士吸入患咳退片最管之二徵炎藥能直達咳處殺病卷之二號氣膜化痰溫州滅最近患傷菌翁君浙江梅大氣致幸得韋風咳嗽不止方斗人用數次韋廉士吸入一墨之含益健體不吸病止且鄙片安食韋神特愈聖深憂眠何「傷廉士增非咳覺片而治炎以及吸入喘哮咳藥統枝風其他痛痰有片管效無比咳嗽喉喉疾氣靈或直各藥房皆有病售號向上海江西路四出一韋廉士醫生藥局函五每元二角郵費不取講瓶一

罐頭大王

重慶振亞罐頭公司出品

明星牌

牌子最老 裝璜美麗 殺菌消毒 國貨獨步 中外馳名

出品最好 價錢又巧 衛生永保 罐界元老 遠近皆曉

出品種類

橘羹 榨菜 豆瓣
頭菜 火腿
生菱角菜 什錦蜜餞

敝公司所製各種出品概用科學方法製造並用高溫殺菌消毒復經物理及化學檢查如溫室液汁反應細菌等檢查周期食客安全保証衛生絕無食後胃腸發生他病及發於中毒等症尚祈各界注意請認明明星牌商標庶不致悞

振亞罐頭公司謹啟

廠設觀音岩[illegible]

全川及外埠總批發處設商業場西三街順興行 電話[illegible]

鋅版由龍王廟街美藝製版社代刊

五月二十日起

上都郵街

及時 時昌鐘表眼鏡行

聯合大減價

▲凡本行售出鐘表各聯號均可修理▼

特別廉削非常賤

去偽存實不折不扣

（辛地）

謹告大眾

兜安氏領頭 別人家隨後

市之假冒兜安氏馳名藥膏者爲數纍纍是誠奇鉅事也凡企圖假冒兜安氏馳名藥膏者殆無不摹倣兜安氏馳名藥膏色裝之顏色及其圖樣然市之值得假冒者亦唯兜安氏馳名藥膏而已蓋在中國出售各種藥膏之中當推兜安氏馳名藥膏爲獨一故假冒者竭力摹倣是則兜安氏馳名藥膏最值購買信有證焉兜安氏馳名藥膏悉用最上等之藥料製成本公司藥廠作經年科學上之研究費無數之金錢始得發明此方故假冒兜安氏馳名藥膏色裝之顏色及圖樣並非難事惟藥質及治療成分則非所能假冒良者皆是盛讚費友屢有斥責兜安氏馳名藥膏爲最佳假冒藥膏購此最佳者幸勿爲假冒貨欺也

兜安氏領頭 別人家隨後

各埠藥房均有出售 上海江西路四八九號兜安氏西藥公司

此膏分大小盒兩種聽憑惠顧者選擇

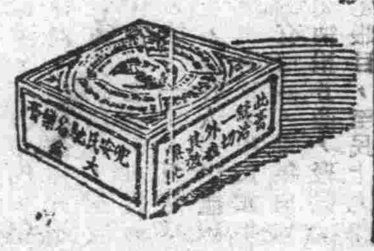

索書券

……包無低色申浙技師鑲嵌珠寶玉器巧製玲瓏花卉中西禮品西法鍍金無不適合潮流並且工精價廉兌換條錠葉金收買鑛沙荒金如蒙惠顧竭誠歡迎恐未週知特此敬啟

今日赤金價

售出 一百三十一元正
收進 一百二十六元正

……辦法并於是日午后一時……大會討論舊股東新股大會改選理監事共商本所今後進行事宜除分別函達外恐未週知特此登報通告即希本所新舊各股東屆時蒞所出席爲荷

重慶證券交易所理事會謹啟

（換日）

民生實業公司七大消息

一、確定渝申班期 渝申直航 復極舒適 預定期日 旅行諸君 既省時間 幷迎嘗試

二、確定渝漢班期 定期開航 遠近週知 決不誤期 招徠週到 事前公布 來去按時

三、確定渝(合嘉)班期 每隔一日 均可停輪 有船開行 起下貨件 沿途城鎮 上下客人

四、開闢成嘉航線 每年洪水 駕駛安詳 定期開航 岷江風景 [illegible] 尤耐欣賞

五、每週開航溫泉 北碚溫泉 專船來去 遊覽勝地 公務人員 星六星期 便利已極

六、整個航線聯運 中渝渝嘉 聯運皆通 乃至嘉蓉 祇買一票 勞及渝合 票價至公

七、成渝公路聯運 爲求客人 水陸接續 去來迅速 千里訂座 聯絡公路 不致貽誤

（巳天丙）

余每欣然進此忠告

葛君近顯吾診至，謂彼頗感疲乏少興，無論何事，均覺不勝，此種疾苦，爲吾醫生所習聞，而其病源，大抵由於食物失其平衡所致，

各地商店均有出售

桂格麥片

請認明鋪上老人爲記

Quaker Oats

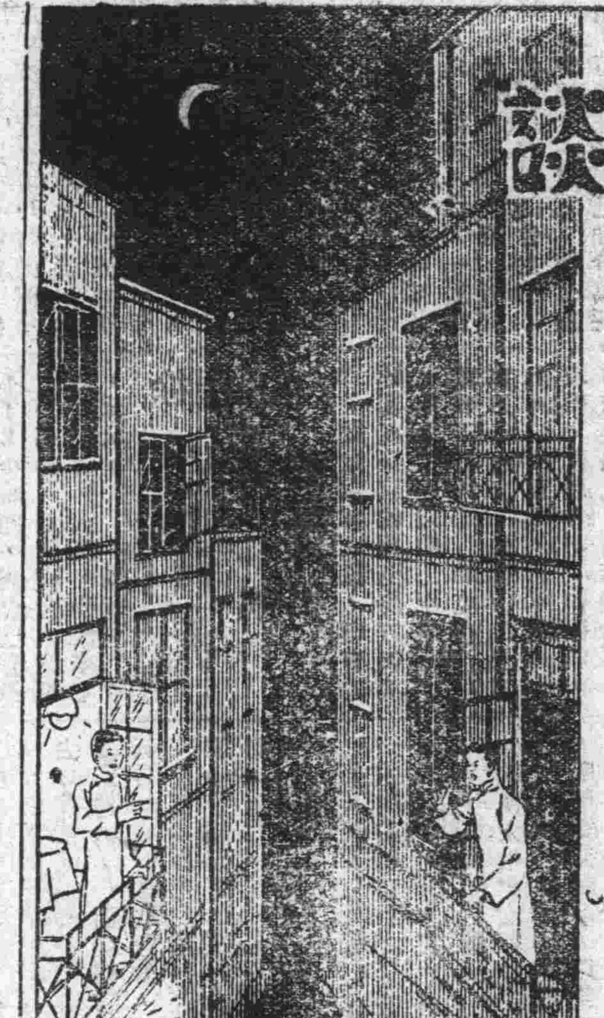

電燈漫談

對門張先生處之燈泡。平素幽暗。今又告損壞。趙先生處。則光明如晝。終年皆然。因詫而問之。趙君曰。此無他。君誤購雜牌電泡所致也。不特幽暗而易損壞。且於不知不覺中耗費許多電流。從今而後。凡購燈泡。請指定老牌亞司令可樂泡。則泡形美觀。燈絲粗短。耐用省電。久用不壞。泡價多費有限。用電省費無算。且決無如今日之不便矣。

購時請認明商標不聽店家用雜牌混售

總發行所 上海中和燈泡公司

各電料店均有出售

牌子老 方可靠 式樣新 始能精

福春

萬應如意油 將軍丹 桑菊飲 膏丹丸散 藥酒花目繁多 不及備載 ……錠一粒 銀翹散 午時茶 紫雪丹 西牛黃 參茸麝桂 一切俱全 九蒙賜諭認明本記招牌不誤

本舖開設重慶城內華光樓街

（日換）

省內要聞

謀竄湘邊永綏

賀匪 現駐乾龍口 / 確竄進黔屬正安縣

龍潭九日電，賀匪現在乾龍口一帶，裹脅民衆，有竄湘邊永綏之樣，又，據往彭水偵探報告回縣，謂該偵探尋會追探至洪渡，與匪隔河相對，實探得賀匪確由塘壩場竄進黔屬正安縣境，刻五師四十一二兩團，已開回原防云，

王家烈氏電川會剿

（渝訊）本埠黔省同鄉某君，昨得貴州省政府主席兼第二十五軍軍長王家烈要電，茲照錄如下，（銜結）黔局和平方幸實現，距共匪賀龍在川被擊潰後，餘部約五千餘人，竄入黔境，烈已嚴飭黔邊各縣軍隊，奮力堵防外，並決抽調精銳兵力三團，交李旅長成章指揮，即日開赴邊義，協同防剿，又電請川軍追擊部隊越境會剿，以期殄滅該匪，勿令蔓延，事關全黔之安危，川湘黔三省邊區之大患，惟有激勵所部，不顧一切，誓將該匪尅日肅清，以盡職責，餘容續聞，王家烈印，

田頌堯電告 / 前線防務鞏固 / —正佈署進剿事宜 / 一路軍即在一二日出擊—

南部特商專電，二路軍田總指揮頌堯，應剿匪總司令劉湘電邀赴省籌商圍剿赤匪，詳細辦法，田氏於會議畢後，即返南部前線積極佈署，并電前線各將領，以近來赤匪大部，向我二路正面增加，務督飭各部嚴密防堵，俟總攻令到即奮勇痛擊，以期早日殲滅殘匪，昨日田總指揮特分電劉湘劉從雲報告，本人退南部後正積極署進剿事宜，前日擾襲李煒如路陣地之匪，進犯鐵甲山之匪，亦被劉漢雄擊潰刻二路前線極為鞏固云，

南江電，一路軍遵成都會議之決定，刻正計劃規復苦草壩，抄斷通江後方，使無漏網，各縱路司令，已分頭派員偵察地形，糧食已由兵站準備完善，出擊之期聞在二三日內，

劉從雲 / 今日赴順 / 五日到順不確

（成都特約航訊）劉從雲定于明日乘汽車由省赴遂寧，轉道順慶，稍留即赴前方督師云，草澤六月十一日

又訊本報順慶六月五日通信，有劉從雲業已到順慶之消息，茲已證明，記者於五日應陳益廷將軍宴會之約，及剿匪軍事，劉從雲亦會降臨，大衆談及剿匪軍事，劉謂現在剿匪兵餓民困，不可樂觀，我亦無大把握云云草澤六月九日

鄂西利川 / 股匪蜂起 / 川境防禦甚嚴 / 未敢赴界一步

石硅通訊，此間縣府頃據各地探返縣報告，鄂西利川境，自賀匪去後，股匪蜂起，在忠路小河與活龍坪一帶，有朱顯武，周永立（周念民之弟）等各率匪徒一

廿一軍彭部周旅 / 開赴江口 / 七日過廣安

（廣安特約通信）省垣四次剿匪會議結果，總司令劉湘令委劉從雲為剿匪軍事委員長率領模範師，潘文華率領教導師，郭何等旅及暫編二師彭誠孚部，為總預備軍，并令潘氏為總指揮，廣即開赴前方等情，早誌成渝各報，茲據順慶軍息，五六兩日模範教導等師部部隊，均已大部開到，暫編二師彭韓部四五兩旅，及特科司令，則已全數抵順，彭師長且於六日午前，抱病乘機到達，所部四五兩旅及一科司令，等部，自六日起，即已取道廣岳，開赴江口目的地，模範教導兩師隊部，則取道營蓬開赴前方，昨日（七日）下午四鐘許，暫編二師四旅周旅長及所部十一，十二彭杜兩團，開抵此間，駐厚街及大東街北街一帶，據該旅彭團長云，渠等奉命，兼程開赴江口一帶，取道四路軍戰線，會攻通江，蓋邇來陝楊增加兵力，竄陝，劉總司令，為一鼓殲滅赤匪計，故加厚四五兩路軍力，藉恐赤匪之突擊一點也，一俟範教導及本師各部到達指定地點時，四度剿匪總攻擊令，即可頒下云，該旅今晨拂曉，全部即已向渠縣開拔矣云，（八日渡）

袁人駿被委 / 兵站視察主任 / 分水陸道視察

川北道路險阻，剿匪各軍兵站關係，頗為重要，剿匪總司令劉湘，昨日特委上校參謀袁人駿為兵站視察主任，委李廷渠雍澤光為兵站視察員，袁奉委後定於今日由省專車赴渝，分水陸兩道沿線視察，務期費無虛用，人無虛額云，

剿匪後援會 / 電促各路出兵 / 俾得早竟全功

（順慶通信）自去年秋間剿匪軍興，南充軍政民衆遂羣起成立四川南充剿匪民衆後援分會，頃該會以赤匪禍川，迄今數載，幸剿匪各軍奮勇前進，業已將匪擊潰，困於一隅，苟不乘勝進攻，一鼓盪平，恐養癰成患，刻故該會特於豔（二十九）日致電各路總部指揮，請協力同心，一致出擊，殄彼餘孽，早竟全功，茲節錄原電於下，銜略均鑒，赤匪禍川，已逾年載，民直接間所受之痛苦，罄竹難書，諸公救川救民，共張撻伐，幸大軍雲集，狂寇冰銷，淪陷之區，次第收復，吾民欣慶之下，勉作後援，有財者輸財，有力者役力，同心一德，共濟時艱，喁喁望治之般，不啻縈諸夢寐，惟該匪今雖竊蹙一隅，而其主力，則猶未完全摧破，突圍反噬，時刻堪虞，苟不及時搗穴犂庭，或恐九仞之功虧於一簣，諸公剿匪會議，既經完畢，戰方略，必已成竹在胸，當此緊急關頭，千鈞纍髮，伏乞一鼓而下，早竟全功，諸公責有攸歸，義無反顧，立德立功，胥在斯時，當能採納芹言，維揚我武也，臨電翹企佇聽捷音，四川剿匪民衆後援會叩豔印，（蜀新六月八日）

自井沿灘 / 徵收縴夫力捐 / 陳舉之藉慈善斂財 / 鹽運使署飭令查禁

（自井訊）自井坪灘鎮陳舉之等，前在沿灘，設立慈善團體，以抽收縴夫力捐，作慈善基金，此間四川鹽運使署，特令駐井行署，將該團體執行查禁，昨該鎮長呈請，謂該團體為重要公益，行署以奉令執行特指令申斥，其指令云，呈悉，本局長祇知有運使訓令，不知有甚麼善團，祇知實惠及民，不知甚麼民意可恃，祇知商船的利，不知責難，自此案奉令執行以來，該陳舉之如果認為未合，儘可到署面呈，而到處求救，到處運動，人皆知其為貪安，況現在藉善團為惡者，各級政府均在查禁之中，該舉之直接剝削三夫血汗力錢，這是甚麼慈善，遷延半載，本局長屢次派員宣諭，不會不面，其蓄意在恃局勢有變，或辦理執行此案官吏調易好打翻案，以顯示為沿灘一方之小惡棍土豪，本局長推想此案能翻，縴夫力錢再到該舉之手，要在井富鐵道成功，鹽不從沿灘船運，此其時也，本局長奉令交商船兩幫接辦以來，執善執惡，地方自有評論，去歲年關，商船自動購米散發沿灘貧民，更可怪者，該舉之前月到□請託人關說准備繳證領款略業者果倘准，由井到宜沙之千百碼頭，均出一陳舉之鹽務官廳，將如何應代，該鎮長等昧於事實，不明法理，徇隱扶同，殊堪嘆息，即稱到省請援，暫將緝隊撤回，隨時協緝，一切危害飾詞，付諸一笑，切切此令云，（東方）

南江治安會 / 賑濟第四區難民 / 該區尚未收復 / 已酌撥款賑濟

南江治安維持會，現正積極工作，第四區未收復之各場難民，已酌撥款賑濟，茲覓得該會委員長李鴻熹致安撫會一電如次，成都安撫會張委員長鈞鑒，職會成立日期，早經報請，查核在案，嗣經開會議決，案照組織例之規定，成立團務糧秣調查宣傳賑務交通財務文書八股，頃因賑財兩股事務較繁，應從調查入手，現派會內委員分區調查，尚未竣事，所有職員表，及辦事細則，容俟另文具報，查縣境第四區及鄰接四區之各場尚未收復而各該場之難民，由外而回，有家不敢歸者，不下千人，生命將絕，環請縣府設法賑濟，哭聲震天地，特開緊急會議，劃撥中賑百分之六，採急賑辦法，暫行接濟，是否有當，伏候裁示，南江縣治安維持會委員長李鴻熹叩虞午，（剿匪）

萬縣 鐘鼓樓樂捐 / 各商請撤銷

二十一軍部准查明核辦

萬縣鐘鼓樓，歷時已久，人稱古蹟，在同治庚午年時，一般商人，欲保存此項古蹟，曾由各幫商人，樂貲捐助以作修葺之費，每貨值銀一錠，抽銀一分，至補建完結為止，嗣有人提倡繼續抽取，以作的款，在民元年時，即歸有田產，每年由負責人召集納捐各商，聚餐一次，清算賬目，至民十九年，糖雜商遵中央明令改組為糖雜業協進會，斯時推賴伯光充當主席，竟不徵求出捐人同意，佔將前買田業及款項，一并移作協進會，對稅收（原名樂捐）加成每十元收四仙，或一角不等，從未公佈賬目與用途，近年來天災人禍，循環不已，一般糖雜業者，不堪其苦，前日特聯名具呈雲陽商會主席，請求轉請廿一軍部，明令撤銷，軍部據此，已准令萬縣縣長查明核辦云，

赤匪屠殺匪區民衆 / 不用偽幣者大辟

（省訊）項據難民王興儉言，赤匪初陷通江時，幣制僅臨時由偽政治部，木版印就，加蓋圖章之布幣紙幣兩種，彼是有錢無市，而人民私相交易，仍隱用鈔餘之官廠銀元銅元，故尚不覺其流通困難，及後陷綏，將濫槍機械移通之際，時有通江北街大夫第內之王大老爺，有私槍百餘枝匪當營長，被佃戶密報其壓迫貧農，將其拘捕後，抄沒其家，於風火夾牆內，搜出大錠銀子數十挑乃將機械分一小部，成立造幣廠，鑄刻寧半身像之銀元銅元，輕重大小，與雲南唐繼堯半元，及官廠當十銅元相倣，但流通後，布幣紙幣，仍未收回，人民均以匪幟在即存銀銅元，即不能用，尚可賣買，所有交易，皆紛紛歧視布幣紙幣，兩月以來，突被偽政治部探悉，乃於月初趕集之際，密派便衣赤匪數百人，遍布各街，遇有不用及知價者，登時逮捕，共拘七十六名，次日即正式宣佈罪狀，綁出北門外，處以大辟，其最慘者，有一婦人，腹大如鼓，勢將生娩，被殺業已半日，而腹中猶蠕蠕作動云，

救濟文盲 / 合州科學館 / 設夜課校識字處代筆處

合川通訊，此間瑞山公園科學館，為謀救濟不識字者起見，特添設平民夜課班，識字處，代筆處，據該館啓事原文云，「在我們這個教育不普及的國家，不知道有好多同胞深深的嘗不到識字的痛苦，兒子出門，來了一封信，自已認不得，只好去請張先生或王先生唸給自已聽，不識巧碰先生不在家，那便只好拿着信乾急了，還有不幸家裏有人同時生了病，我們因為認不得字，常常把藥吃錯了，結果，不是把病人有弄死也要把病人的病加重，真是冤枉極了，朋友倘若我們識字，我們那會受這種不應該急的急，不該冤枉的冤枉呢，再你是親戚或朋友，與你來了一封很要緊的信，等着要你回覆他，但你不會寫，又請不到人代筆，你不是也要自着急嗎，朋友，請你不要急呢，你如果肯接受我們的勸告，包管你以後不再嘗這種痛苦，願意嗎，我們的勸告是，一，你晚間抽出兩點鐘的時間，到這裏來讀夜課班，（女生班在瑞山校上課，男生班在講演廳上課），繼續不斷的讀三個月，包管你會寫會算，二，你晚上勻不出時間嗎，你每天不是要到公園來玩嗎？講演廳有傳識字處，可以到這裏來問你想要認識而不認識的字，三，你如果找不到人寫信，頂好還是到這裏來找代筆處代筆，從本日起我們每天午后四至六鐘，都在這裏等你們哩！朋友，又不出錢，又花不了多少時間，對自已有很大的利益，這種機會，到那裏去找呢，來吧，趕快來吧，云云，（新編）

徐匪 / 亡期已近 / 因守一隅 / 勢難再起

綏定六日快訊，頃有四師某高級官佐新由前方返綏，記者當叩以前方現狀，據談我軍自周紹軒旅克復巴陵業以後因唐子晉總指揮赴省出席剿匪會議，我軍及停止攻擊，暫取守勢，但匪我兩方前線逼近，仍不時射擊，但係小接觸，并無激烈戰事，最近我方部隊，因前方均係斷岩絕壁，雖攀藤附葛，亦無法攀登，故不得不藉此休息，但徐（向前）匪初欲突破五路，打通鞭巫，殊五路兵力雄厚，概係剿赤精銳，徐匪不但不能達到目的，且節節潰退，無法抵抗計劃，因此失敗，日前擬乘虛攻我右翼，由城門口至萬（源）突圍，詎意被我痛擊，刻該匪已無辦法，窺其用意，似將利用地勢，深溝萬壘，負嵎死守，阻我前進，一面又將主力移赴後方，擬用少數牽制四五路，另以大部向南江方面反攻，刻我方已窺破詭計，亦變更策略，另調一二三路，由南江巴中分攻通江，並增調教導師，及彭誠孚等部，由巴中方面，直搗通江，因該方攻路極進，較易收功，本路（即五路）則專負防堵責任，以免該匪遠竄，刻各部正在調遣，俟布置就緒，即當一鼓而下，想該匪滅亡之期將不遠矣，（福民）

溫江越巂 / 郵件被刦 / 西川郵局發出通告 / 正式函報官廳緝辦

成都航訊，此間西川郵政管理，昨發出兩通告云，案據溫江郵局長呈報局稱成康排單第一五四號郵件，六月五日在溫屬樂善橋地方被刦，損失甚重，等情據此除已令飭該局將刦去之件按單清理通知原寄各局告知寄件人一面函報官廳緝刦匪，務獲究辦外，合行通告週知此告，又一通告云，案據越巂郵局長呈第十七號報稱，西雅第六十六號排單郵件，於五月十五日在距越五十里耿家灣附近新橋地方被刦，等情據此，除已令飭該局將刦去之件清理通知各原寄局告知寄件人，一面函報官廳緝辦外，合行通告週知，此告，署理西川郵區郵務長克法理給中華民國二十三年六月九日，

女匪放火 / 事生閬中 / 幸未得逞

閬中通訊，閬中城防司令廖維椿自接任以來，對於閬城秩序，盡力維持，迄今年，均甚安靜，惟近來時有反動份子，時來搗亂，各處放火，幸均未致成災，經廖司令嚴為收捕後，得嫌疑男女犯王正明等八名，業經開庭審訊該女，犯安王氏朱趙氏二名供認不諱，伊稱尚有匪徒二人在城，惟不知姓名，頭帶博士帽者一人，頭帶轎遮陽帽者一人，均係匪徒工作人員，聞廖司令跟即嚴捕外，并將女犯二名呈報師部核辦，以快人心云，（大陸）

開縣 / 剿赤軍費 / 全數撥作夫費

（民國社開縣通訊）此間縣政府，奉令將開縣剿赤軍費，全數撥作夫費，特轉知各機關法團知照，其原文云，逕啓者，案奉軍長劉代電開，開縣楊縣長均鑒，敬代電悉，暨該縣剿匪後援會及機關法團養電均饒處長悉該縣夫費需款准將該縣剿赤費撥用所請畫擴煙苗罰金之處，用途已定，礙難照准，至該後援會請暫行停辦剿赤禁煙罰金一節，應毋庸議，又請電五路總指揮部，轉運軍米一節，已飭該部查酌核減，并飭該縣長知照在案仰仍遵照前令辦理并錄令轉飭該後援會等知照，等因奉此，除分別函令外，相應函達煩為查照，此致，

張紹泉 / 將有釋放說 / 據之嫌疑已清 / 遺職由陳景山代

（成都特約航訊）前省會警備司令部稽查處長張紹泉氏，以前成都市刦案如鱗，督署以該張紹泉含有重大嫌疑，即行扣留於督署內，迄今已有兩月餘，茲警備部會破獲幾件重大刦案，關于張氏均無絲毫牽連，現督署對張氏之清白，略有覺察，致其舉止行動，尚稱自由，本市紳耆徐子休，尹仲錫，曾煥如，陳益廷等，以現已水落石現，將聯名具保，以蘇冤屈，至張氏經此次打擊後，對於一切態度均甚消極，如能出拘，亦將抱不與聞一切事務之概，并聞張氏所遺稽查處長職，現已委陳景山接替云，

（又訊）此間警備部已委陳景山為稽查隊管理主任，已於本月六日就職，并於九日在警備部召集該處各區稽查主任及員兵訓話，并規定稽查注意事件及方針，與賞罰多種，以謀積極振衛云，并委黃亞光為東區主任，謝仲全為西區主任，草澤六月十一日

武勝飢民多 / 餓死達千餘人 / 待賑五千餘戶

武勝縣屬各鄉，因去夏慘罹旱災，今春青黃不接，致一般人民餓死極衆，據縣政府四月底調查，飛龍鄉共餓死三百六十人，義和鄉餓死二百十餘人，新鄉餓死八百餘人，統計全縣餓民，亟待賑濟者，達五千餘戶，禾苗損失過半，上月六日復大降風雹，春耕無望，秋收當不更樂言，縣長羅興志，不忍坐視，特於昨日向廿一軍部縷述疾苦，懇請設法賑濟云，（青年）

共匪在省 / 組織暗殺團 / 因之反共甚多

（成都特約航訊）近日共匪派大批男女匪徒祕密組織暗殺團，前經特委會查出，所獲匪徒頗多，以致反共甚多云，草澤六月十一日

民權法律事務所代表王劉氏 / （卽王劉慧烈）緊要啓事

逕啓者查本所當事人王劉氏因其胞姪維良為家產在巴縣地方法院調解庭聲請調解一案於進行中經親友勸解調楚了息立有調楚大綱一紙粘呈調解庭銷案茲據王劉氏來所請求代表將調楚大綱全文登載日報俾各親友周知特將調楚原約全文披露如后一同人等與已故王君汝舟均屬親友近聞汝舟胞姪維良忽因家產問題在巴縣地方法院調解庭發生訟事同人等為顧全汝舟家庭和平起見不忍坐視特於本日齊集本處勸汝舟夫人略法言情并告誡維良弟兄以後不得再有此項情事當由維良當衆與汝舟夫人陪罪議定辦法如下

（一）維良自向法院聲明拋棄其請求撤銷其訟案以後永不告爭

（二）汝舟夫人義給維良生活費三千元維良胞弟維柱同時亦義給四千元以後自立門戶不得過問汝舟遺產

（三）前項義給之款存放公實商號另立摺據交由維良弟兄各執按月支息如維良弟兄各能自立時得本日調楚人三人以上同意時方得動用本金

（四）本調楚大綱經雙方同意由調楚人證明粘呈巴縣地方法院備案

承認調楚人　王維良　王維柱　王劉氏

調楚證明人　黃石子　趙巨旭　張純祖　侯烈武　劉敬修
李官臣　戴矩初　林壽山　孫藻衣　左德範　鄧映暉
田習之　羅立甫　盧仲良　何紹伯　謝雨滋　鄧鑑于
鄧緒承　董澤普　王壽堂　董其康　李徐周　黃介眉
黃和生　繆季明　律師熊福田代立

民國二十三年六月三日午後七時立於本市鹽井坡小河順城街五十三號（天丁）

執行職務律師熊福田事務所柳街五八號電話六三九號

啓者小記開設小樑子上街自貿參茸燕桂龜鹿阿膠宣紙名筆印泥屏對鐫刻石印以來價廉物美久為各界賜顧無任感盼茲因推廣營業便利往來起見特設支
告於打銅街大什字口……

本公司經售孔雀牌碗青一名磁墨即養化鈷暨鶴牌N紅字金水等磁用原料歷有年所凡荷各省窰戶磁商賜顧……

北平天行健謹啟

九三四年起在中國境內歸本公司獨家經理此後備貨力求充足定價格外低廉如蒙惠顧不論零購整批均極克己其願擔任四川全省分銷者尤所歡迎
上海河南路四九五號恒利大廈二層樓　興基公司謹啟

本埠要聞

旱挑加稅問題
政府允免花色徵收
△仍以挑為單位　△每挑酌增稅額
—商會經費催各商繳納　作日開會討論各問題—

旱挑問題　（本報專訪）昨日此間商會，召集臨時會議，探得內容如次，關於此項問題，前經婁仲光經理出面調解，已誌本報，婁氏幾度面晤唐處長，呈明各商苦況，復經各商自呈苦衷，唐氏已允打銷花色徵收，仍以挑為單位，惟每挑稅額，須酌量增加，初唐意照原額增加二倍，嗣經轉圜，已允祇加一倍，至各商意見，經婁調解，漸趨和緩，其意祇須不照花色徵收，即酌量增加每挑稅額，亦不難承認，惟所加倍數，尚費斟酌，各商以自身遭時局影響，凋敝不堪，實無力再增負担，但曲京上方意旨，允加半倍，現在問題，祇在半倍一倍之爭執耳，再有一點，即增加稅額，祇限重慶出口貨物，（即重慶轉口洋廣貨物，）至重慶進口貨物，則仍照舊之云云，

經費問題　由溫少鶴氏報告，略謂會內經費奇絀，職員薪金，已數月不支，更兼則亦獎券派銷，所餘末銷之券，前後値數百元，由該會負担，現該款已撥作模範師餉糈，勢在必繳，現又屆舊曆端午節，職員薪金，亦不得不支，總計目前需洋五六千元，故望各幫繳納會費，以度難關，又謂彼初忘改選在即，以爲新選主席，自有預算，無待過問，惟目前值此廢曆端節，需款孔般，故不能不提出商議，各代表廣即從出意見，謂改選與納費本爲兩事，不能混談，現既有此難關，應當繳納，今年會費，至其標準，雖無預算，但去年決算，即爲今年預算，故暫照該預算繳納半年，計約洋一萬餘元，再有舊欠，商會會費，現亦積極催收，以還往日未繳會金挪借之款，各商代表，即通過，

掉換公債　關於此項問題，溫少鶴氏報告謂，前奉二十一軍部財政處批，示之候債委會查明擬辦，現又奉命令，謂該項公債，收據作爲無效，已不能再掉換正式公債票，即不再付之，各代表未表示意也，

馬路捐款　由周懋植提出謂，市府飭令各幫，建修馬路，除挨戶派捐外，據謂仍缺數，故請各公會捐款，以維持進行云，衆意各公會經費支絀，不能應廢命，祇有轉知各商號，自由捐輸云，

江巴各絲廠職工再度請願撥欵救濟
◎決予救濟短期實現　◎職工代表認爲滿意

關於江巴各絲機絲廠職工代表，呈向政府請願，予以切實救濟各情，曾經本報採訪記載，頃聞各職工代表，應甘氏前日之囑，本日專赴二十一軍政務處，專謁甘氏，面陳一切，適値甘氏正開重要會議，當由政務處楊科長接見，云及甘處長深知各職工之苦衷，及絲商情形，對於救濟方策，連日均在開會討論辦法，二三日內，即可表現，繼晤川絲整委會商鄒沛主席，各代表即切以前上之呈文，懇批短期內有具體辦法，今逾一週，未見諸實行，各職工念感恐慌，莫知究竟，特再面懇，務請轉呈劉督辦，及甘曾兩處長，迅將允撥之款，速予惠付，俾各廠早日進行，以安人心，當經答復，謂政府方面，同南軍政費用，極感困難，但對四川絲業，認爲關係國計民生，至爲重要，連日均開會討論整個辦法，剛纔政財兩處會議，亦正爲此事，至於撥款救濟，實已不成問題，惟須取一徹底良好之法以冀絲業復興，而獲長遠之安定耳，縱政府萬分困難，對絲業亦必根本救濟，即本人亦可負責，絕非水話，現時甘處長正商唐處長，暨鄒代軍長，一俟辦法確定，再召集各絲商及金融界，圖謀進行，在三數日內，定可解決，望轉致各廠職工，安心靜待云云，各代表得高之負責表示，認爲圓滿，隨即辭去，至於以後情形如何，容續探訪續誌，

油漆公會昨改選職員

本市油漆業同業公會，本應於兩年，改選半數職員，然因該會經費困難，故遷期年餘，始於昨（十日）午正在塞家橋該會會址，舉行會員代表大會，改選職員，計是到會人數，約有二百餘人，黨政及市商會，均派有代表參加，十二時正式開會，由龔三元主席，報告開會理由後，繼由黨政，商會代表等訓詞畢，開票選舉，結果，除文世才，高台林，吳恢發，馬炳雲，等四人留任外，新選劉樹亭，鄭泉鑫，趙云臣等三人，補足共七人，選賴泉清，蕭元興，吳森云等三人爲候補，至四鐘時聚餐散會，

警備部函市府復修城門衛舍
○年久失修　○傾圮堪虞

本市各城門衛兵舍，大都年久失修，時有傾圮之虞，又兼夏令暴風雨無常，一且崩塌，貽患至大，此間警備部近據各城門衛兵呈報，各門衛兵舍瓦屋，多巳毀損，每遇驟雨，全舍皆被水沒，不足棲息，請尅日派工復修，以防後患，警部據呈後，除派員分赴各城門查勘外，一面并備公函市政府，請飭工務處，妥爲修復，以資電駐，而免後患云（新生命）

老鷹肉和血可醫毋猪瘋

本報昨接本市大川玉來函謂世間諸般病症，均有良方診治，獨患此病沒有正當奇治，危險巳達極點，今由省外傳來特別妙方治之，用岩鷹活的，殺血生食，或將肉，湯食之，一服斷根，奇效如神，永不再發云，

偽造鈔票案蔣範九確無關
△昨日已開釋

（本報專訪）與易成周謀偽造地方銀行鈔票案有關之嫌疑犯蔣範九，前經兩度審訊，首次易供無蔣同謀，二次易則反咬有蔣同謀，并舉出機械零件舉爲據，惟對筆跡不符，故軍部仍將蔣扣押候案，事後軍部經多方調查，蔣實無關，且蔣又自遞申明書，剖白自身關係，前日軍部方面，又訊三次，結果易供證據不確，且調查屬實，蔣確無步，故當堂面諭，准取保開釋，聞蔣業于作日出因云

巴縣縣政府整飭鄉村電話
司機生應晝夜輪班　以免轉遞延滯貽誤

巴縣府昨令鄉村電話管理處云，爲令遵事，照得現値戒嚴及勦除匪共時期中，關於交通，至爲重要，所有傳遞消息，一切尤貴靈通，鄉村電話機器，急應修理妥善，無論總機分機之司機生，均應不分晝夜，輪班守聽，凡有消息，隨到隨轉，不得偷開離職，致誤事機，再各處電池，更應準備充足，俾免時生窒礙，合行令仰該處，即便遵照，嚴飭各處司機生，一體遵照，倘敢故違定予從嚴懲辦不貸（青年）

省市縣黨會昨均開紀念週

中國國民黨四川省黨務特派員辦事處，於昨十一日午前十鐘，在大禮堂舉行第六十次紀念週，除周逖初李徵吾赴京外，全體工作人員均到，由書記長曾述道主席，領導向黨國旗及總理遺像行禮如儀，禮畢，首由宣傳科主任周開慶作政治報告，說明陳立夫先生「唯生論」的大意，繼由總務科主任李志東報告該處財政情形，時至十一鐘散會，

又訊重慶市黨務指導委員會，於本日（十一日）九鐘舉行紀念週，全體職員均到，行禮如儀，禮畢由龔委員主席作政治報告。

巴縣黨務指委會亦於本日九鐘舉行紀念週，除王委員嘉謀公出外，其餘各委員各職員均到，禮畢由江委員疑九報告最近時局情形，及該會一週間工作概況頗詳，江北指委會亦同時舉行紀念週云，

向道人毫無道理　用(籃)(竹)(作)(烟)(卤)　無感乎引起火災

本市石板街三十七號棧房住戶蕭金氏，因營業不振，棧業蕭條，於月前即將該棧房佃與一僧道向吉祥者居住，因向常在外日多，該店半時亦異常清靜，適至六月初旬，向由外返店，將樓上築土灶一座，其煙卤用大藍竹節耙打通，置於灶上，穿至瓦屋頂外，以作長期炊餐之用，房主不知，殊昨（十日）午後五鐘許向炊午飯，火力過大，直將藍竹烟卤引燃延至樓壁，立時黑煙濃濃，火光四射，幸街隣及當班長警驚覺尚早，施救得力，約經半鐘之久，始行撲滅，未釀成災，嗣該管警署，當將房主蔣金氏火頭向吉祥二人拉署拘訊，以蔣金氏係該店主人，房客用藍竹做煙卤，竟隱匿不報，應受處分，向吉祥年近四十，仍不知利害，顯係故違公令，尤應從重處分云，（重慶）

吳金山做事太無良　忍騙傭婦一塊洋
△冤家相逢馬路上　△結果處罰又還洋

巴縣西里文某其妻龍氏，年約廿許，姿色不惡，外表頗能，近年因丈夫遠遊，音訊渺無，兼之去年，天旱不雨，收穫甚欠，米糧高貴，生活維艱，家中生活無法維持，龍氏不得已，於日前（八）日由鄉來渝，寓會府街某棧內居住，至（十）日晨即往人市，擬謀雇主幫人，適有吳金三者，自云彼家人口甚少，兩人議定工資每月二元，龍氏以爲同赴金三家上工，殊剛至蓮花池德興里街某藥室門首，其男子即藉口買藥，囑氏等候，并說購藥應需洋一元，詢伊有否，謂返家即還，龍氏將衣袋內之紙洋一元，摸出交其男子取藥，男子乃一去不返，龍氏始知受騙，登時自尋短見，以巨石捶胸幾瀕於死，經該段巡邏長警，見勢不佳，即速馳某藥室取藥救急，不久將其救活，哭訴不已，於是日遍身無力，慢行至勸工局街，忽將男子碰着，死扭不放，男子堅不承認，雙方爭執不決，即拉至七區，請求嚴究，事經七區謂署員細心審訊，已得實情，結果確係吳金三騙去文龍氏紙鈔洋一元，飭署員飭其將紙洋賠出外，另外依法議處云，（重慶）

潘大娘出言太粗鹵　他駡參謀太太是車夫妻
當街打架不成體統　捉將官裏拘留十日

本市白龍池雷祖廟街，於今（十一）日午後一鐘許，有一賣菜者潘海廷，其妻潘大娘，在是處擺設菜攤，行人擁擠，適有前廿軍某參謀太太蔣余氏，乘黃包車一輛，經過該地，將潘海廷所售之小菜一挑擂倒，潘當時不允，與車夫某，大起衝突，余氏下車，婉言相勸，殊潘李氏聲罵車夫係蔣余氏之親丈夫，余氏聞言大爲震怒，互相打罵，結果余氏受傷甚重，觀者如堵，事被督察所知，當將造事二人帶署究訊，嗣經一區陳署員訊明，潘李氏橫蠻逞兇，當街毆人，實屬不合，有違警章，處分拘留十日云，

劉湘(禁)(淘)(沙)(金)

本市特組團務局第四區十四坊坊長趙于堅等，以江炳靈佑佃該坊孀婦戴劉氏大沙溪河土，挖淘沙金，該氏未允，炳靈即勾串駐軍某部體育團沙金組，率來工人百餘，估挖沙金，毀損熟土，發生衝突，并毆傷地主，傷害禾苗，會經呈請二十一軍部，體念孤孀，派來湯副官查勘，毀損熟土大幅，害及禾稼屬實，渴并會同該坊步非處，并令金沙組償洋四十元了事，但該氏刻又及後患難防，昨乃由隊坊長呈請劉軍長出示禁止，以安農民，庶免訟爭，劉氏當即如請照准，印發韓令一條，文云沙金，非依法令，或得地主允許，不得施行淘取，如違定予究辦不貸，此令（青年）

成渝鐵道幸福　國府允還川漢路股
請願代表朱懋昭行將回川

四川善後督辦劉湘，前以川省善後，注重生產建設，以及救濟赤區難民諸大問題，在在必需巨款，若在川省籌集，人民實難勝任，乃於一月上旬，特派該署高等顧問朱懋昭代表晉京，向國民政府請願三事，㈠請撥棉麥借款五百萬元，爲川省復興農業及重要建設之用，㈡請飭交通銀行，撥還川路存款二百餘萬元，爲救濟赤區難民之用，㈢請飭交通部發還川漢鐵路存款洋二千七百萬元，爲修築成渝鐵路之用，朱氏奉命到京後，先與中央各要人，作個別之接洽，并赴南昌晉謁蔣委員長介石，當由蔣致電國府，極端贊成，然後再度晉京，面謁汪院長精衛，及交通鐵道財政各部，呈遞書面，分別接洽，嗣由汪召集交通鐵道財政三部，會商數次結果，除棉麥借款，已被撥完無存外，所有鐵路股款，國府承認如數撥還，但須俟川漢鐵路開工，按月支用，朱氏業已奉到指令，督署方面亦有同樣之訓令，聞朱昨有航信到渝，決定不日起程回川復命云，（重慶）

大樑子華西合破獲嗎啡
▲搜出嗎啡三包　▲捕獲人犯六名

禁止製販嗎啡，早經懸爲厲禁，惟一般奸徒，只知牟利，罔顧法紀，暗中製造販賣，此間警備部近據報，永川方面，現有人設廠私製嗎啡，運渝售賣，該部乃派人偵查，查得該嗎啡犯者，匿跡，大子樑，華西合旅社，警部于本日（十）晨特派諜查數人，逕赴華西合賓館，抵憑李坊長內云，店主何顯章入店搜查，在住客陳鼎文房間搜出嗎啡三包，擋獲販運嗎啡人犯陳鼎文，何傑榮，陳吉山，李俊從，肖紹南，鄧吉五六人，立擋回部訊辦云，（新生命）

誰不扯門牌　教你罰金十五元

此間警備部，着重戶口調查，於前曾經三令五申，通令各區警署加緊戶口調查，藉悉住戶人口各節，已誌本社前訊，茲探得第一警署藍一思署長受命後，當即飭令戶藉巡長李先偉，從事清查各街住戶門牌，於日昨（十號）在三較場，查得信誠布店主人曾吉輝，比美布店主人張世華，義新布店主人黃海清等，既不登記，復無門牌，奸頑已極，已拘押到署候詢，經署員陳廷芳訊明，各處以罰金十五元，以儆將來云云，（福民）

日兵入城參觀　政市還要保護
▲參觀兩日天雨順延　▲警部通令暗中監視

此間警備司令部，昨通令各區警署以日領館來函謂該國勢多軍艦來渝，定本月十一日午後四時，十二十三兩日間，午前七時至十二時，移泊嘉陵碼頭，均有該艦士兵約三十名登陸參觀各街市，十四日午後一時，仍回泊租界，如逢天雨，則常順延，囑爲轉知到署，相應函達貴司令官，即希查照，飭屬知照爲荷，嵩此飭頭日社，等由，經此合行通令各署，於該艦士兵登陸時，即洋便衣警士暗中監視保護，免滋事端，并須逐段互通聲息，爲要云云，

本市農會籌備區農會
現正着手進行

本市市農會，自市府與市黨部提挈主持成立後，依照中央法令之規定，應於全市一二三四五區，各籌設區農會，俟區農會組織成立，市農會始克健全，該會幹事長尹靜夫，爰召集數度幹事會議，遵照中央命令，即日籌組各區農會，隨即派定魏孟耘爲第一區農會籌備員，邱魁岳，張宇桃，爲第二區農會籌備員，李合陽，爲第三區農會籌備員，尹靜夫，爲第四區農會籌備員，隆曙明，爲第五區農會籌備員，以半邊街市團局內爲一區，東華觀爲二區，兩路口爲三區，海棠溪爲四區，江北米亭子爲五區，就各該區區公所內，爲各該區農會籌備事處，至各區長，助理員，坊長等，均爲當然籌備人云（勵商）

馬路各住戶烟灶已查竣
現正調查舊街住戶

本市火災極易發生，最大原因，係住戶人多，一家數戶，同時設灶極多，本市房屋，又多不良建築，警部前此會同市府消防會，切實調查，糾正安設，辦法多種，俾資遵循，關于馬路業經糾正完竣，現出部派員會同調查舊街住戶，以便糾正，而保無虞云，（新明）

川東彭氏總祠重慶試館整理委員會啓事

逕啓者竊本市走馬街彭氏總祠試館乃係前清光緒六年經川東道尹彭公洪川捐銀伍佰兩正倡首募集重慶府屬各縣族人捐貲購置譚姓地址建立原以敬宗睦族爲各縣族人府院考試寄寓之所民元以來考試既停而滄海桑田各族人難期齊集以致諸務廢弛近復聞有擬賣祠產業者殊失先人創業立祠之旨同人等目擊此情未敢遽視爰於去年六月約集重慶所屬各縣創館後裔來渝開會討論僉以先人創業維艱自非從新整理難資保存當經議決組織一川東彭氏總祠重慶試館整理委員會并推舉彭學鍊彭甫文修澤膏慶餘篤生等先事籌備乃於本年三月四日正式成立公推彭光漢爲正委員長彭子猶爲副委員長總攬本會一切事宜從事整理并刊木質圖記一顆文曰川東彭氏總祠重慶試館整理委員會之圖記仍以走馬街彭氏試館爲其會所自本會成立之日起凡屬本總祠試館事務卽請向本會接洽否則未經同意辦理事件卽不生効力同人等原爲保存祠產謀公衆利益起見其有教言指導一切是所盼禱以上各情除呈請本市各官廳存案外特此登報聲明此啓

福壽財三者。皆吾人所大欲也。然必以身體健康為先。蓋多財而健康不足。或高壽而疾病繞身。徒感悲苦。何樂之有。至於幸福。則更非健康不成。如欲保持健康。除注意衛生外，又非常備有用有效之藥品，如「亞士北羅」藥片者不可。

福壽財三者，均以健康為先。

ASPRO REG. TRADE MARK

英國亞士北羅藥片

各大藥房均出有售

製於英屬澳大利亞

「亞士北羅」藥片，備受全球士女之歡迎。製煉純淨。無危險藥物在內。服之安全，無損心臟。凡頭痛，失眠，骨痛，風濕，傷風感冒，以及各種痛症。服一劑即愈。功効神速。世界人士，受治得以恢復健康，因之益壽者，以億萬計。其謝函錄一二為證。

亞士北羅無害心臟

亞士北羅藥片之十五大功用

亞士北羅藥片之十五大功用

(一)能在五分至十分鐘內治愈頭痛
(二)能使失眠之人安靜熟睡
(三)能一夜治愈風濕骨痛
(四)能解除神經炎及腦神經痛之煩擾
(五)能治牙痛除牙患
(六)如法服之能於廿四小時內制止傷風及流行性感冒
(七)效用神速無損心臟
(八)能解除腹部腸刺痛
(九)能減退熱症之熱度非常迅速
(十)能醫治劇烈之坐骨神經痛及腰痛
(十一)隨時可服無論舟車出外居家辦公均可服之
(十二)婦女精神憂鬱經期腹痛服之非常見効
(十三)醒酒提神
(十四)能減退骨痛熱及馬來瘧疾之熱度
(十五)喉痛及扁桃腺炎取此藥片溶水漱口非常見効

試服樣盒每盒五片　中盒十片　大盒二十七片

四川重慶經理處　白理洋行

傳染各病的危險

暑天注意

傷寒高熱頭痛腦膜炎肺炎霍亂吐瀉紅白痢疾乾霍瘧疾四肢麻木七十二種急慢痧症一切怪病定保痊愈

治療時間　門診上午八時至十二時　出診下午三時至七時　遇有急病隨請隨到

地址　重慶市蒼坪街七十三號　宜昌通惠路中市同仁大藥房

醫師楊亞華啟

德利工廠出售汽船啟事（商面）

近有新式四缸汽船一隻船身三十八尺寬七十六寸進水一尺前艙可乘十餘人後艙可乘十人並有達耳補汽車二部荷蘭水機一部附瓶子餘如願購者新駕千廝門順城街四十七號德利工廠倪耳遜處或蒼坪街異新洋行交涉可矣此啟

蒼坪街異新洋行謹啟　門牌十九號　電話卅八號

裕義成經售　雲南唯一保命聖藥

白藥精啟事

（天丁）

敬啟者雲南公生藥房發行之白藥精係專門採取滇中各大名山靈藥之精華配製而成其藥質之神效為他藥所不及自該藥房發行以來已遍海內外凡人無服均謂之為唯一保命聖藥且此項白藥精不但有病者服之無不奏效病除即無病者服用亦能舒筋活血却病延年尤對於刀槍跌打損傷霍亂時疫痧症以及各種瘋病各種癆瘵週身浮腫筋骨疼痛手足麻木婦科各症有功夫獨予之處較諸為外設吾川同胞福利起見特與該藥房主人定約與之承銷四川全省用以救濟一般病者其藥裝璜係分大甑中甑小甑三種大瓶售洋十二元中甑售洋六元小甑售洋四元開幕伊始訂價減半如本外埠有能推銷多數者敝號尚備有優厚贈品用酬厚愛現本市除各大藥房各大茶莊均有經售外特設總批發處於本市千廝門行街第六十九號澤記內如蒙賜顧希惠臨接洽可也此啟

大力精

廣州會嶺南大力精乃榮譽王道國藥也久已暢銷全國靈效神速力貫全身力有補腎理脾造血生精益氣壯腦固髓強筋發肥諸虧弱損為貧弱扶衰之大救星也四季宜服

每瓶一元批發每打十元

分售處　陝西街中西藥房　商業場振興號

總經理大樑子五洲大藥房

靈醫女士王靈芳二次到渝傳授治療啟事

（巳丙）

本治療處靈醫女士王靈芳此次到渝仍在油市街口一百四十四號仍用靈子術醫治男女老幼內外諸般雜症凡有抱病不起者請速到該處診視必慶勿藥而愈門診午前八時至十二時診金一元出診午後二時至六時診金二元輿費在外並特別專醫男女久年內痔外痔及漏症等病立除痛苦限期全愈謹此通告各界人士留意

痢疾請服藥特靈

功效神速

藥特靈為治痢之特效聖藥乃德劑之新化合品有極深之殺菌滅蟲功效專滅一切病菌原蟲而絕毫不傷人體其對於阿米巴痢子尤有特殊之破壞功能故治急慢性赤白痢疾及痢所腹瀉等無不藥到病除

拜耳大藥廠

介紹西醫博士吳天民　朱宜振

啟者吳君天民及其夫人朱宜振女士留學奧國專研醫術回國後自設霞飛療養院於上海聲譽藉甚知者極眾同人等因感本埠良醫甚少特邀吳君伉儷入川設立一吳天民夫婦診療所地址蒼坪街五十九號設備異常完美確為本埠醫學界開一新紀元特為介紹

郭文欽　甘典夔　唐棣之　李翰丞　賈文秦　韓祥楨　何北衡　汪雲松　王紹雲　佘子立　周見三　盧南康　吳受彤　潘昌猷　周宜甫　張禹九　楊粲三　任望南　周季悔　康心如　石體元　陳先　康心之　徐思平　劉航琛　溫少懷　趙資生　石榮廷　龔農瞻　楊鳴九　戚懷如　童少生

（日交）

（六）

李冠羣失章啟事

敬啟者鄙人於五月十七日遺失隸字私章一顆文曰李冠羣印除另刻陰文篆字私章使用外日後現出原有隸字私章公私各件概不負責特誌報端務希各界垂察

（天乙）

天成美銀樓先行交易啟事

（天丁）

啟者本樓特在中大樑子街軍部斜對門一百一十號裝葺門面現已工竣 [illegible]

重慶證券交易所股份有限公司新舊股東大會通告

啟者查本所此次奉令增加股本十萬元業已如數募足所有前屆經手事件亟須結束另行改組茲經第五次董事會議 [illegible] 本所召集 [illegible] 臨時股東

同

茄南沉香　眞天生磺　專鬍大生膏　安宮牛黃丸

正路洋參　眞烏犀角　牛黃至寶丹　雷允上六神丸

綠水蒙桂　薛家保赤散　牛黃清心丸　當歸蘆薈丸

寶吉泰
龜齡丹　龜齡集

生礦南百寶丹　野鹿神樸　藏紅花　麝香熊膽　三七　定坤丹　止咳藥王　同仁堂衛生丸　以及京廣申漢小兒丸散膏丹　應有盡有　外埠函購郵費奉送

開設重慶商業場（商）

政府從嚴取締外特[illegible]……之批示列後

革命軍第二十一軍司令部第二號批

呈悉所稱徐相臣等假冒分店名義僞製丸藥各節如果不虛殊屬不合仰候令飭永瀘兩縣政府查明從嚴取締可也此批

重慶商業場正大街慶記天生元啓

（日交）

川江航務管理處公告

爲公告事案據享大輪船經理李鴻祥債權代表陳緒昌吳瑞卿葉宗元等聯名呈請拍賣享大輪船攤還積債等情前來除批候公告拍賣外查享大輪船係屬鐵殼汽船備有黑油機二部載貨噸位四十噸現泊灘盤石江面茲據前情合亟公告各界人等如有承購者希按照左列辦法看明該船現狀投標競買爲要此告

六月八日

計開拍賣享大輪船辦法五條

一拍賣目的物　享大鐵殼輪船一隻　其引擎船殼等件悉照現狀船泊本埠元通寺江面

二價額估定　最低定爲重慶市通用銀元二萬元

三拍賣期限　自公告日起至第十四日（卽六月二十一日止）

四拍定手續　於六月二十二日午前十二時在本處揭示拍定經拍定之承買人須於卽日呈繳船價二十分之一金額批准後方爲有效

五關係者之聲請　凡與該案有利害關係者如有聲請事項須在拍賣期內具呈本處聲請之逾限無效

中華民國二十三年六月　日

處長何北衡

（務換）

退股聲明

啓者前由竺光裕王乃安鄭禮川徐水潮於去年合股開設民達床店於陝西街當推鄭禮川君爲經理數月相聚十分歡洽現因敝人另有他事邀集股東議決退股今於二十三年五月半領還資本註銷議單已前所有民達在外出有票據所有民達鑫記負責繼續理楚嗣後盈虧往來槪歸民達鑫記自理與敝人毫無關係特此登報通告週知民達退股人竺光裕啓

（天乙）

道門口

一德

洋服號三週紀念啓事

啓者敝號開實以來所製男女西服大衣軍服舞衣等工作精美式樣翻新早荷　各界所稱許敝號無以爲報茲屆三週紀念特將新到各貨創價再打九折以表微忱新穎花色繁多不及細載略舉一二以便比較

特等法蘭絨西服每套二十八圓　應時新式胖別取西服每套二十八圓

特等花毛呢西服每套二十八圓　應時新式薄毛呢西服每套三十八圓

襯衫每件一元五

照碼五折九折

六月一日起廿一止

惟時不多幸勿錯過

電話四八一

字辨

學校學生要糾正錯誤必閱　國文教師負責改正必參考　及社會人士均宜人手一編　爲普及計僅售大洋五角（外埠郵購加郵費一角二分）

體悉心辨別一一指示編成是書凡學校學生讀之以去寫字別字之病全書六七萬言

近今學生對於字之使用及讀音寫法錯誤日多最近江蘇教育廳曾通令各地教育局轉飭各學校附加注意本書編者顧雄藻畢業學生爲前程關係必閱　先生亦有鑒於此本其數十年教學經驗收拾師範學生防以訛傳訛必閱

字之習誤者凡三千餘字分字義字音字

○經售處○

商業場振亞書局

雙妹老牌爽身粉

一撲肌膚。遍體生涼。爽滑如脂。辟穢除汗。消滅痱子。孩兒安睡。時髦女子所必需。高尚男子所必用。

雙妹老牌花露水

貨料精良。功效至偉。歷史深遠。久享盛名。近來假冒甚多。務請認明正貨。

雙妹老牌菓子露

天時暑熱。宜愼飲食。疾從口入。易防癘疫。雙妹菓露。久遠經歷。清潔衛生。飲之舒適。能通大便。能生津液。又能解渴消食。

雙妹牌白鞋帽粉

有軟貨。有硬貨。最潔白。最經濟。最耐用。

重慶代理處商業場振興號

漢口總發行中山大馬路

廣生行有限公司啓

福特汽車公司最新出品

福特長途汽車　恰合車主需要

一九三四年新式福特八缸汽車特色

馬力較大　速度較高　運用靜滑　汽油節省　消費減輕　售價低廉

重慶市經售處　美商其來洋行　通遠門外黃家埡口

成都市經售處　其昌汽車行　東御街郵局對門二二〇號

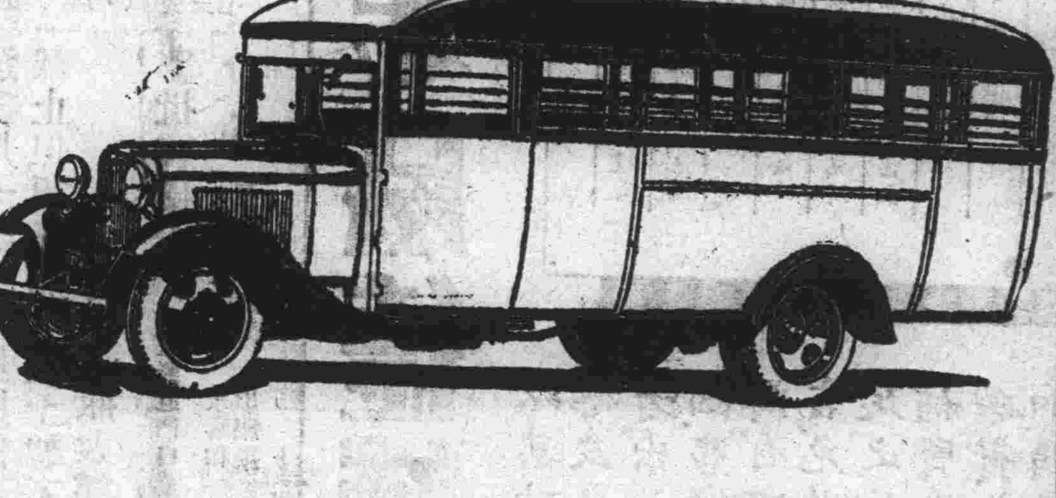

（商）

‖現代婦科聖劑‖

上海韓奇逢黑鷄白鳳丸

黑鷄白鳳丸主治功效

經血不調，趕前錯後，經行腹痛發燒，心忙心跳，白帶淋多，久不生育，子宮寒冷，腰腿筋骨痛，或久患小產，腹內有塊痛者，頭迷四肢無力者，胸膈膨悶飲食少進，夜不安眠睡多惡夢者，行經血色不正或紫黑成塊及淡紅者，氣虛虧血咳嗽痰喘。時愈時犯如同邪病因生氣或房事所傷以致崩漏者。結婚數年從未生育各種癆病午後發燒者，凡患經血各病服之藥力𢑥大萬試萬靈雖老婦服亦能生子百發百中可謂婦女第一聖藥也

價値　碑全國分公司五十餘處非一般普通婦科的藥所可比

特長　黑鷄白鳳丸是上海韓奇逢大醫士之黑鷄白鳳丸行銷全國遠近馳名到處歡迎有口皆碑

外掛糖衣容易吞服不像蜜丸子膩嗓，粒小而收效大，

區別　烏鷄白鳳丸是普通的局方，家家藥舖所能配，黑鷄白鳳丸是上海韓奇逢大醫士所發明，他人不得仿造，真正的上海韓奇逢大醫士黑雞白鳳丸係長方黑扁盒前面有黑鷄白鳳丸之商標並中央衛生試驗所化驗韓奇逢藥房有限公司字樣後面有韓奇逢之像。

（定價，每盒五元，每打五十元，外埠函購，郵費在內）

駐重慶韓奇逢藥房股份有限公司

□請購藥請看萬分注意□無論託人代買，或直接函購，要記准，海韓奇逢藥房有限公司發行，標著推大牌子配製，具萬無外錯的，否則就是冒牌假藥，不但服之無效，反有性命關係也，（贈送婦科必讀）函索者，附郵票一份，卽寄不誤，

總公司上海英租界芝罘路一三一號

地址重慶下陝西街廣告傢機上商業場西大街三號全

代售號

請吸

金字塔香煙

一煙中鐵軍

一元可買三罐

每盒一千六百文

上海福新煙公司出品

全川經理處天申永號

旅行家居不可不備的痧疫救急藥水

起死回生

因未能無病預服可免卽服能收痧疫養生旣痛其藥力偉大効愈功効他藥水百倍驗迅速勝過其

定價每瓶一角大瓶三角　惠顧諸君試用便知

四川總批發處　一健中大藥房　重慶

牌坊代售處　一存心堂藥房　合川中山路

商務經濟

本年度川絲產量頓減
銷路疲滯養蠶之人漸少　絲價過廉絲商叫苦不已

成都昨日飛函，吾川素以產絲著名，其絲出口，銷於外省乃至外國，惟近年受人造絲及外國天然絲之抵制，銷場日窄，以致川省絲業日益衰敗，每況愈下，本年新絲登場，瞬屆匝月，其產量與品質價格等情形，頗有足供吾人注意者，茲將記者探查所得各情略誌於下，川產蠶絲數量，向無確切統計，其質量以南路嘉定及附近各縣出產為最優良，次為東路仁壽資簡，北路潼川順慶等地之出產，本年各地產絲品質頗佳，惟產量較之往年相差過半，因歷年銷路疲滯，絲廠倒閉甚多，而飼蠶之農家，因以逐年遞減，以嘉定牟子場絲市而論，以前當每年新絲登場紅莊時節，每日上市新絲，多至一二萬兩，至於去年，逐遞減至七八千兩，本年則更有遜色，立夏前後數日，每日僅三四千兩，其他各地產量之銳減，亦與此相類似，足見絲業頹敗達於極點，且本年繭價低落，每斤時價不過三四千文，而取絲之家，用最低廉之蠶繭取絲，尚不免折本，聞近數日間本市細粗絲之價值如下，雜返細絲每兩二角五六，眞洋返細絲每兩二角八九，大把細絲，尚未抵省，粗絲抵省者，黃色絲每把重二百兩，價三十五六元，白色絲每把價四十元，聞附近各縣絲商，運絲赴省發賣，其每把絲人工與繭價之成本已約計三十五六元，加上稅捐五元餘，運費一元餘，抵省後每把成本共計四十二三元，而省城市價僅三十五六元，絲商虧折過鉅，且不易脫手，叫苦不置，本年川絲營業狀況如此，其前途將益趨於黯淡矣，

仇紗傾銷未遂　將定期焚燬

（本報耑訪）日紗藍鳳牌抵渝消息，迭誌本報，本市各報，即大聲急呼，驚惕奸頑，前由打銅街某紗號取出樣子，預備傾銷，但因多數商家不願作此無恥病狂圖利賣國之行為，一方面又有懲奸團，血魂團暗中監視，何人願作戎首，即以鐵血對付，用示堅持到底之意，因此傾銷未遂，長此擱置囤船，又恐釀起其他變故，聞已暗中決定將該項仇紗限日全數焚燬以免後患云，（文）

成都附近各縣農產品慘跌
蓉商會擬籌具體辦法　提請當軸速採擇救濟

成都昨日飛函，市商會以農產品價格日益低落，影響工商業及社會治安至巨，前曾議決呈請中央暨本省當局設法維持，呈文內容，詳述農產品價格低落之原因，及農村破產之狀況，聞該會以只是呈請維持，不提出辦法，恐不能引起當局之注意，擬於下週開聯席會議或臨時執行委員會，徵集各人意見，籌商具體辦法，提請當軸採擇，又據營米業之某君談，彭縣新繁金堂各縣糧食價格慘跌，一石米價九元餘，尚不能脫售，地主佃戶，均極困苦云，

蓉商會鑄幣說
迄未正式討論確定　生銀商請當局維持

成都十一日飛函，此間市商會擬鑄銀幣，以救金融枯窘之說，各報迭有記載，記者昨往訪商會主席王劍鳴，常委閔次元，詢以情形，據云，此事係生銀商之擬議，尚未決定，商會方面更無此意，現在生銀商正要求當局設法維持，如能成功，自無問題，否則或應該商等之請求，召集各業代表開會討論，倘認定能以生銀作交易媒介，當規定形式鑄造，俾免生銀業破產，且可使市面金融活動，惟此事關係甚大，即各幫認為可行，亦須向中央及本省當局請示云，

救濟絲業辦法
已呈政院核准　實財兩部會商

南京九日電，關於救濟絲業，前經江浙兩省府，呈請政院，迅籌救濟辦法，當經政院指令實財兩部，及農村復興會，詳加計劃，茲悉已由農業司長徐庭瑚，主持召集關係代表，全部計劃，經呈政院核准，內容要點如下，絲業衰頹，已非發行公債所能奏效，過去曾發行九百萬，以目下政府財力，若擬續發，既未克負荷，且亦非治本之道，故續發救濟公債，殊難實現，改良辦法，至於改進辦法，頭緒紛繁，大致分（一）桑樹應改善桑園及種植，（二）蠶種應用改良種，推廣秋蠶，（三）希望絲商直接收買，以免為人操縱，並採用新式烘繭，以求蠶絲色澤一律，粗細均勻，

成都糖商決再電請　中央維持糖業
不再減洋糖稅率

成都昨日飛函，財部日前明令各省洋糖進口稅率減半，致引起吾川糖商反對，一再開會討論，並電中央呼籲，處此國糖一蹶不振，瀕於破產之際，政府應使外糖進口稅率加高，國糖出口稅率減輕，以暢銷各地，以維國本，然財部至今尚無覆電到川，昨糖業商等特再開會討論，一致決議，一面將前拍發向中央呼籲之電文，轉各縣市商會及糖商，一致向財部呼籲，不再減輕洋糖進口稅率，一面擬再電呈中央，懇請本提倡國產之旨，設法維持內地糖業行將斷絕之生機云，

救濟麵粉原則確定
治標：實財鐵交四部負責解決　治本：官商合作力謀麥質改良
滬麵粉鉅子談

滬訊，關於救濟麵粉一事，迭經政府當局暨麵粉廠商之努力，業將各項救濟重要原則，加以確定，值茲以產麥著稱之美國，因今年適逢災荒，產量見減，故各方現均亟謀挽救，茲錄本市麵粉鉅子顧馨一談如下，

治標治本　雙方進行

據顧氏談，本人前赴首都，與實部當局，交換關於救濟麵粉之意見，此事現決定從治標治本雙方著手，治標方面，在運輸上，謀稅額之減輕，及運費之減低，實業部對於此事，將與財政，鐵道，交通，三部會商，負責謀解決，此次財政會議，對於統一事，曾通過應一律待遇，故麵粉統稅，得依照其他各貨物，分等抽稅，凡頭二等麵粉，則分級抽稅，三四等麵粉，則予以免稅，此事如辦到，則成本上或可較低減，至於治本方面，將使麥子本質上，謀改良，對於各產麥區域，往往雜以泥沙，以圖增加分量，此種僥巧辦法，必謀根本改良，以上各事，將由地方政府及雜糧力商謀改善，

美麥災荒　價或提高

關於麵粉市場所以一蹶不振者，最大原因，由於供過於求之所致，而所以供過於求者，則又為外麥在國內傾銷之故，查近年來美麥之入口，其數殊足驚人，使國麥銷路，反見停滯，現聞美國產麥區域，因受災荒，產量大見減少，其數不及往年之半，或成，國麥市場，或有提高價格之趨勢，如此，則美麥或可停止運輸來華，如美麥不再來華，而國麥在稅額及運價均可得減輕負担，則麵粉事業亦因之得有挽救之轉機，記者旋詢以美國近因發生罷工風潮，以致我國曾向美所借麥粉停運來華，此事對於我國麵粉市場，有無影響，據答，我國麵粉廠商之所以陷於今日之不景氣，美粉入口，亦頗多關係，但當時我國與美當局商借者，僅為麥子，麵粉一事，初未論及，旋以美國一般麵粉廠商，因政府祇以麥子出口，原料方面，既感缺乏，而一般麵粉廠工，或將因此蒙失業影響，遂要求政府應搭借麵粉，旋經多次交涉，減至四成，至於美國停運風潮，當亦不過一種暫時之事，我人不能因此而樂觀，惟美國既以受麥荒之影響，如能因此而將未運麥粉停運來華，則我國麥粉市場，當有轉機，但自東北為日人所攫取後，因該處原為我國麵粉銷售之最大市場，現雖有極少數之麵粉運往該處銷售，但一切均為日人所操縱，此實為我國麵粉事業之致命傷，

粵徵收農產稅未聞

記者復詢以報載廣東將於本月十六日開征農產稅，故上海各廣幫，有大宗糧食成交，據顧氏稱，此事本人未有所聞，但粵省當局曾有肥料稅之征收，此項稅收，擬移作廣東中山大學之建築經費，以致本市運往之大批豆餅，因納稅關係，被扣在粵，迭經各方證明，並請陳濟棠代表楊德昭電陳解疏，商人方面，亦電請中山大學校長鄒魯，體念商艱，當蒙粵省當局，對於國內所產豆餅入粵，一律免征肥料稅，至於報傳農產稅一事，或為此事所誤傳，蓋最近雜糧市場中，並無所謂大宗雜糧之成交，一切均與平日交易相同云，

各縣紅苕價
雲陽最賤廣漢極昂

紅苕一物，為吾川同胞之主要食料，去年天旱減收，各地價值，極不一致，茲將本社最近所調查者刊佈如后，

縣別	每斤價值
忠縣	五百文
石砫	一千五百文
雲陽	五十文
墊江	四百文
酉陽	一百五十文
黔江	一百五十文
南川	四百文
古宋	二百四十文
[illegible]縣	四百五十文
榮昌	二百二十文

本年上季　烟酒進口最多
酒—法國貨極鉅　烟—美貨居首位

滬函云，國際貿易局，調查本年四個月烟酒等消耗品進口總數，達八三七五・一九八金單位，折合國幣一千二百七十五萬○三百九十餘元，數字

○（（（（（可謂驚人）））））○

關於烟之進口，以美國為最多，計七・三○一・五七三金單位，英國次之，計二五○・一七四金單位，日本居第三位，計五九・五一五金單位，酒之進口，則推法國居首位，計一八七・五三五金單位，英國次之，計一五八・四三八金單位，日本亦居第三，計一四○・四七五金單位，關於酒之品類方面，以○酒佔最鉅量，其次為葡萄酒，最次為威士忌酒，蓋均

○（（（（中產以上））））○

之所享受，茲再錄烟酒兩項之品名價值於下，○酒一○二・六三五，（均金單位以下同）燒酒三四二○四，其他酒三九六・七二一，紙菸三五五・六九一，雪茄菸八三・八一八，菸葉七・三二六・三一四，其他菸四七・三二二，

四川新業銀行重慶總行廣告
——五月二十五日正式開幕——

△如蒙惠顧　△竭誠歡迎

資本　國幣一百萬元

業務　專營存款放款貼現押匯國內通商各埠匯兌事宜及普通商業銀行一切業務

儲蓄　撥定資本辦理定期活期存款各種儲蓄利息優厚手續便捷另訂詳章函索即寄

地址　上陝西街

電話　經理室五三八　營業室二五一　電報掛號○二○七

調劑經濟恐慌象　犧牲血本一萬元（日交）

近年商業場不振，百業凋敝日復一日，漸成蕭條氣象，厥其原因，極為複雜，溯自九一八事變後，金價即漲之暴漲，於是百物昂貴，影響殆遍全國，而外受各帝國主義經濟之侵略，內受各軍閥連年戰爭之禍亂，兼之農村破產，經濟恐慌，又正值長期剝削之際，此更為商場百業不景氣之制命傷，固無論也○敝局本利國福民之前驅，持心存濟世之宗旨，醫，牙補牙之神妙精良，深蒙社會一般士女頌聲載道，但敝局醫補價目，歷來定價甚高，恆致一般有欲醫補而又無力者，未免不有向隅之嘆，敝局茲為順應時勢需要，調劑社會經濟不安起見，特犧牲血本一萬元，將價格減至最低數目，如前金牙原價，每顆為五元，現則改為二元矣，磁牙每顆原價三元、現減為一元，醫牙每顆斷根不痛，原定為廿元，今改為八元，餘照類推算，名目繁多，不及細載、實為敝局自開幕廿年以來空前未有之盛舉，諸君有欲醫牙補牙，請無觀望自誤是幸，

地址四川重慶商業場容康牙科醫局

陶園啓事

敬啟者本園開幕迄今僅收入股本五萬元之譜建築設備等費達九萬五千餘元雖歷年餐部營業略有盈餘應付子金而猶不足日積月累現負外債數達六萬仰就資產抵償外債姑以八五折計算約可餘二萬元左右茲經第四屆股東大會開會以負債未償應謀補救公同表決所有股本按照四賠折實其已折失之六賠請由各股東照數補足另換股票如仍不敷濟償各債再行招添新股此項辦法非先穩定本園基礎不可當復議定先將本園地皮接購入手既有地權勝券可操若俟招補股款收到之時再行着手猶恐緩不濟急先由本屆董監十六人各負責招集股本二千元限期齊集作為購地之用茲定於五月十五日起至六月半止尚希　貴股東隨帶本公司原前填給股票及補股之款賜臨本園掉換新製股票共維園務以成後效事關股權幸勿自棄除另函連同第四屆股東大會議決各案及廿二年報銷總冊一併送呈　貴股東查照外恐有未遍特登報端諸希　諒鑒

陶園股份有限公司董事會謹啟（已地甲）

從此不歌蜀道難

蜀道艱難交通不便因之影響商貨成本增高本部有鑒於此故積極謀貨運之便利為商貨減輕成本之前驅諸君如有貨件或行李運往成都嘉定敘府各地無論大件小件請交敝部承運定能滿意蓋敝部辦理川西南運輸多年設備完善船車接運異常迅速各埠棧轉異常敏捷愛護客貨異常週到取費極為低廉並且不憚麻煩的代客號辦理一切手續又附設保險代保上游水險眞是便利穩妥非常

利昌運輸部謹啟（已天庚）

住址打銅街　電話四二二號

福建闕氏祕製牙痛靈丹

患牙痛症者多而售牙痛藥者亦多誇者自詡痛者自痛使執途人而語之曰吾藥最靈人將掩耳而避之矣然不足怪蓋未嘗一試靈丹之效力耳闕氏世居福建永定來渝開設協記福煙莊歷數拾餘年蓋售福煙非售藥品緣闕氏先祖輩在籍祕製牙痛靈丹專治一切風火蟲牙無論症之輕重遠近一經擦抹立見奇效捷如影響閩人共知近因渝中朋友託購每每供不應求茲特捐載來渝即在小記附售　諸君如有患牙痛者請來小記當先奉送靈丹一點在兩星期內不取分文從六月十日起至二十三日截止但須牙痛者親至恕不寄帶特此登報奉聞希維共鑒

零售每大瓶大洋一元　小瓶二角　每打二十元

總批發處　重慶道門口協記福煙莊（現因新房未竣暫駐道門口太華樓巷齊昌公內）

分銷處　三牌坊打鐵街永泰和　廖福康　木匠街縣衙門口　興隆號　美記　陝西街　宏利生　得利亨

第威德補腎丸

金崇仁先生之謝函

敬啟者鄙人營業關係心思過度久之釀成血虛之症以致頭暈目眩夜不成寐冬春更加喘咳不已屢延醫診治一無功效後承友人洪華指示貴公司所製之第威德補腎丸……

金崇仁

以其功效神奇。得蒙日夜辛勤者出此嘉獎證函，事實最為雄辯，自可不必多言，免貽畫蛇添足之譏，第威德補腎丸，每瓶皆可確實證據，請今日即購一瓶，

各大藥房均有出售

清水消毒強身延壽

K21

鄧培德祕製痔瘡丸

痔瘡一症最是留連久而不愈必成漏症即有生命危險鄙人曾得秘傳（一）不敷藥（二）不洗藥（三）不用線惆專用內服丸（商）

鐫刻牙石角木橡皮

服藥一次歷三四時即解大便而出即刻痛遇有血止血眼痛立消輕者一服全愈重者隔二日再服一次斷根永不復發無論男女遠外內年近日三日斷根眞療痔瘡之聖藥也諸君患斯疾者曷興乎來
價目　每瓶一元　每打十元
外埠函購另加郵費二角
謹防假冒　魚市口坎上文華街八十二號自來水上隔壁玻璃門面便是
慶　街西大坪
名種圖章精刻五彩

教育體育

體育欄　中外消息

法蘭西將參加亞林匹克　規定派選手二百四十名

（哈瓦斯社七日巴黎電）政府頃向衆議院提出法律草案，要求准許法國選手，參加一九三六年在柏林舉行之匹克運動會法律案，謂奧林匹克競技會，原爲古代希臘之遺制，賴法國熱心體育，古白丹男爵倡導之功，始得復活，故法國不能不派代表參加云云，法案幷規定法國應派選手二百四十名參加競技，另派四十人參加各種多季運動云，

台維斯杯賽　澳洲連勝日本

上海九日飛訊，本年台維斯杯網球賽，歐洲帶第二週已於昨日開始，最後八國奪復賽權，此八國爲澳日德法意瑞捷克紐西蘭，澳日之戰最爲人注意，蓋勝者即歐洲帶之冠軍，無問題也，昨賽結果，澳洲連勝日本兩單打，佔極優勢，則歐美帶際之決賽，將屬諸澳美，爲必然事也，對日結果如下，

▽澳洲連勝日本　日本與澳洲網球選手舉行台維斯杯淘汰賽，茲將第一日舉行結果列下，

麥格格斯（澳）（二比六）（七比五）（六比二）（六比四）山岸（日）

克勞福（澳）（六比三）（六比三）（十比九）小藤昌（日）

▽意大利勝瑞士　意大利與瑞士舉行台維斯杯比賽，意國連勝兩組單打，

史蒂芬尼（意）（六比三）（六比三）（六比三）埃爾默（瑞）

拉　多（意）（六比一）（六比〇）（十一比九）費　歇（瑞）

▽捷克勝紐西蘭　捷克紐西蘭台維斯杯網球第二週賽之結果，捷克連勝兩單打，成績如下

海許脫（捷）（六比四）（六比一）（四比六）（六比一）馬福洛（紐）

曼瑞爾（捷）（六比一）（六比三）（六比三）安得烈（紐）

▽今年形勢預測　（倫敦通訊）法國今年在台維斯杯似有若隱若現之希望，法國第一週既敗奧地利，在第二週與德國相遇，成績當較佳，但複賽將遇日澳之勝者，恐將敗覆也，因此一般輿論，又將希望傾向於他國，達尼諾斯氏在網球與哥爾夫雜誌中，論美國因人才之豐富，應視爲最嚴重之對手，美國勢將與日澳之勝者，作帶際賽，日本因佐勝之喪失，澳洲必佔勝也，達氏又曰，英國對美國或澳洲，恐不易得手，因兩者在惠勃爾登之草地上，皆能發展其特長，但台維斯杯之歷史上證明，兩實力相等之單打舉手，常佔優勝，英國之潘萊與奧斯汀，適合此條件，故其希望，又似乎屬英國也，

友誼足球賽　本市消息

重光再勝革身

△重光前鋒龍騰虎躍▽　△革身倔強終遭慘敗▽

（本報專訪）此間所向無敵之重光足球隊，前以優良紀錄克服革身，茲兩軍復於日前（九號）午後四時半起，假夫子池公共體育場再度碰頭，兩雄交手，自多精采表演，四圍觀客，先時而臨者不下數百人，萬頭攢動，盛極一時，雖在烈日酷熱之下，球迷亦興高采烈，毫無倦容，誠難得也，

○（甘國壽）（首建奇功）○

雙方稍試腳頭，裁判員銀笛聲起，各展所長，鋒頭甫交，勢均力敵，成伯仲之局者良久，俄而左內鋒甘國壽，接着傳球，趨步上前，恰到妙處，用力猛射，佳會豈敢錯過，碰的聲響，龍門初陷，革身遭此微挫，前途未可樂觀，小心翼翼，嚴密佈防，重光前鋒雖全力猛撲，難償宏願，前半時重光以一對〇佔先，

○（中三元）（大功告成）○

檸檬時後，再戰聲起，重光雖佔上風，畢竟鹿死誰手，尙難逆料，各路大軍，齊向敵方壓境，浩浩蕩蕩，何當錢塘之潮，革身不幸小挫，難甘屈服，步步爲營，嚴陣以待，一時空氣異常緊張，週旋移時，左內鋒甘國壽接得來球，未敢怠慢，向右橫傳，左翼雲重庆展開變腿，單槍匹馬，直叩龍門，擋駕不及，再健大功，

○（曾正氣）（頭頂開花）○

再戰移時，重光左翼徐光華，沿邊線帶鋒前進，至相當地點，一腳，傳中左內，一馬當先，冲入敵陣，腳頭起處，復球健動績，重光連開紀錄，全軍士氣爲之大振，前鋒龍騰虎躍，銳不可當，徐光華主罰角球，一腳挑中，中將曾正氣躍身一頂，錦上添花，未幾銀角長鳴，明令罷戰，重光以四比〇再勝革身，茲將重光陣線列後，

黃遠藤　尹淑堯　鄰連輝　徐光華　陳順德　賀兌鐸　徐紹旭　劉德　馬祖蔭　曾正氣　甘國壽　雲重庆

義字藍球隊　短期內不與任何團體比賽

（本社專訪）二十一軍砲兵司令藍田玉所屬各部，除軍事訓練外，幷極注重擊技球類田徑賽等，而尤以第八營營長郎一枚更具熱忱，力謀普及，現特將所屬各連愛於運動者，調集廣陽壩，成立體育訓練班，由鄧佈公指導，以備戰時皆爲精強之壯士，刻正趕修各種運動場所，及設備各項運動器具，迭勝渝蓉廣各著名球隊之義字藍球隊，亦於前禮拜六赴廣陽壩，聞該隊某君云，敝隊雖每戰皆捷，純屬僥倖，缺點甚多，故必須至廣陽壩嚴密練習，俾求技術精進，短期內不與任何團體比賽云，

西秀運動大會之第二日　本省消息

（交通社）近年以來，吾川體育，在較大各城市，已有進步，惟邊遠之區，尙多未萌芽，此次田冠五氏在西提倡之西秀運動大會，規模宏大，對於川南及黔北體育，將此有關係，本社特派西陽通訊員啓君，親往龍潭參與，運動作有系統之紀載，俾邊地風光，不致遺漏，該會於五卅開會，其第一日之情形，刊列於後，已見昨日社稿，茲將第二日各組比賽之經過，本日午前九鐘，各團體運動員即齊集會場，在指定地點休息，少頃由旅長到場，即由西陽第二小學表演團體操及國術操，甚爲整齊，次由旅部國術教官及將校連表演國術，均技藝純熟，精神飽滿，尤以苗教官之軟工及張教官之氣工，（以重二三百斤之石塊，置腹上，用鐵錘擊而斷，近於魔術）博得羣衆掌聲不少，旋即繼續比賽，球類及田徑賽，其紀錄如次

網球　西體協對秀中　單打二比〇　雙打二比〇　西體協勝
五中健華對秀縣府　單打二比〇　雙打秀藥礎（二比〇）　健華勝
九九社對五中　雙打二比〇　九九勝
九九社對襲灘　二二比三二　襲灘勝

籃球　西一小對西二小　四比一〇　二小勝
西四小對秀二小　一〇比四　四小勝

足球　西師對五中　〇比〇　和局

排球　西一小對秀一小　〇比二　秀一小勝
將校連對秀中　秀中棄權　將校勝
秀中對將校連　〇比二　將校連勝
西體協隊對西師　二比〇　西師勝

女子百米決賽　甲組西師第一　乙組西二小第一

女子五十米決賽　甲組西師第一　乙組西二小第一

標槍　甲組將校連第一　乙組秀一小第一

治法　電療　治療　新藥注射
科目　內外各科　男女老幼　新舊雜症
診斷　顯微鏡驗　糞便血液　愛克司克　考查內病
電療醫師吳合浦
址龍廟王街馬路

公開拍賣大批物品
本公司定於六月二十日午前十一時起不定價公開拍賣東南旅館各種衣物器具茲已逐一編號分類陳列歡迎各界惠臨參觀以便臨期購買特此預佈
重慶信託公司拍賣部啓
地點大樑子街　電話四三六號
（商換）

重慶售珠市　開明書店發行　電話四六九
大批新書到了
亞洲腹地旅行記　一元八角
中國文學論集　三元六角
文學評論集　八角八分
英文法講義　九角六分
一九三四年申報年鑑　三元
蘇聯婚姻法　三角
黑女尋神記　五角
勞動問題大綱　三元六角
亞美利加的前哨　一元一角
犧牲者　一元一角
全國中學會考試題彙編　一元六角八
慕索里尼統治下的意大利　五角
法西斯蒂主義運動論　五角五分
章乃器論文選　一元〇八分
解放了的董吉訶德　五角
現代雜誌五月特大號　五角四分
竭誠謀讀者便利

告述一句老實話！
本店拍賣期間已滿，去了陳貨又來有新貨　花色繁多　任憑揀選　保證滿意　價值還是相因無比
商業場恆孚百貨商店
電話二三七號
（報交）

家長之責任當使　兒童身體健康

古語有之，種豆得豆，種瓜得瓜，常家長者，若徒期望兒童長成，享受後福，對於兒童的健康，了不措意，是無異不耕而得食，不織而得衣，未有不失望者也，蓋不健康之兒童，必多病疾，病疾旣多，必致夭亡，此自然之理也，故欲求兒童之平安長成者，常先注意兒童的身體健康，「鷓鴣菜」能助兒童身體發育健全，專治兒童一切疾病，能使孱弱之兒童變爲肥壯，能保兒童根基長養，週年平安，兒童無論有病無病，常服定必肥壯，歡樂長壽，實有不可思議之效力，每盒五角半，函購寄費加一，（商換）

廣州宏興大藥房發行
四川總經理　大王廟街永興隆　電話　重慶陝西街六二六
本市分銷處　小什字永興隆　電話　二三三二

安定　謙泰　聯合存欵部
辦理各種存欵利息優索抵押貼現等業務手厚續簡便備有詳章承即及寄
第一支部安定錢莊　住機範市場交易所四樓　電話一六〇
第二支部謙泰錢莊　住中陝西街七號　電話五八二十
（務）

華面液
▲面有雀斑者注意　▲皮膚黝黑者注意
面貌者，所以表示人之媸姸者也，其關係尤以女子爲重要，若夫雀斑點然，皮膚黝黑，不獨面目可憎，抑且自慚形穢，紅顏缺憾，良可痛心，「華面液」爲治雀斑及皮膚黝黑之唯一妙劑，患者塗之，不出數日即轉光潔，未患者用之，尤能長保顏色，增姸益豔，功效神奇，百試不爽，廣告欺人，天必厭之，每瓶生洋一元，函購寄費加一，
總經理　大王廟街永興隆　電話　重慶陝西街六二六
分銷處　小什字永興隆　電話　二三三二

曾刻銅招牌之特色
專製大小銅牌　代客繪圖打樣
一字體花紋不走樣　二染色耐久耐用　三式樣新奇美觀　四定價低廉
（日交）

到涪陵縣的朋友若住棧房我介紹你去住
金城旅館
地點適中　空氣流通　房舍清潔　旅費低廉　招待週到　飲食潔淨
涪陵縣東門內孝義坊街

世界學社李石曾歡送　十一個幼童出洋求學

已啓程赴日內瓦世界學校

上海八日飛訊，本市福開森路三九三號世界學社，昨午歡送赴歐世界學校中國師生十三人由中委李石曾氏設筵款待中國年幼之學生赴歐留學者，此爲第一次，七午聚餐，午後六時十船出國，茲誌其詳情如下，

到會來賓　世界社昨午舉行聚餐大會，歡送世界學校中國師生，到會者除師生十三人外，尙有被邀之來賓及學生家長，全國經委會顧問廖納，祕書馬勳，中委張靜江夫婦，服務會主席許世英，駐日公使蔣作賓夫人，中醫陸仲安，名伶程豔秋暨齊雲青等中外人士百餘人，

聚餐情形　席間賓主酬酢，頗形歡樂，直至一時餘始畢，同時對學生舉行一簡單考試，使各學生抄寫西文本人在日內瓦學校的姓名和住址，抄寫中文的旅行紀程，同時再以口試，

師生題名　第一二次赴日內瓦留學者，除率領之教師褚先生，向先生，謝先生，及謝胡夫人外，尙有學生陸沃若，男，河北，九歲，陸馥若，女，河北，十歲，胡祥熊，男，江蘇，十歲，許蓮子，女，安徽，十歲，張乃琪，女，浙江，十二歲，程永光，男，河北，十歲，賈志齋，男，河北，九歲，蔣碩治，男，湖北，十一歲，蔣碩平，男，湖北，十一歲，齊希如，女，河北，十一歲，齊希堯，女，河北，九歲，等十一人，

船中課程　在赴日內瓦途中，所定之船中功課項目如下，一，國文，二，英語，三，旅行常識，四，日記，

作息時間　晨六時，起身盥漱，散步，早餐，八半至九時半英語，十時至十一時，國文，十二時午餐，二時至三時旅行常識，六時晚餐，七時日記，八時半或九時就寢，（未完）

國外消息

中國文建協會　川籌委將集渝會議

何魯等特電促各委蒞渝

中國文化建設協會四川分會籌備委員，前經總會推派何魯，甘典夔，等九人充任，茲聞此九人中，何魯，甘典夔，李琢仁，林怨會四人均在渝城，盧作孚由鄭壁成代表出席，至張凌高尙在成都，曾擴情，魏廷鶴，魏時珍三人在省外，似此在渝人數已超半數，聞何等擬電促張凌高等四人來渝，共策進行云云，（大陸）

教育欄　本市消息

婦女校由市黨部接辦後　爲鞏固學校基礎計　聘定董事三十餘人

本市二府衙巷之婦女識字學校，原爲前婦女協會所開辦，後因婦協會負責無人，所有學校之進行，全由市黨部職員之努力，故今春特由市黨部收回自辦，更名爲重慶市私立婦女學校，由黃應乾任校長，接辦以來，所招收之學生，較前更多，其進行之成績，亦頗不弱，茲爲鞏固該校永遠存在計，特聘請李其相，潘仲三，趙巨旭，李翰丞，甘典夔，唐棣之，曾擴情，趙資生，李劼枝，温少鶴，李子謙，鄧子文，李裕生，曾吉芝，周相桓，陳勤尼，何奎元，曾述道，張德敷，朱叔癡，周遂初，周開慶，李厚如，潘昌猷，朱大吾，石體元，李奎安，商治國，龍文治，劉子嶼，龔一維，尹靜夫，雷清塵，蕭振宇，周德侯等，三十五人爲董事，並以市黨部委員龍文治，劉子嶼，龔一維，尹靜夫，雷清塵，蕭振宇，周德侯等七人，爲常務委員，以資辦理進行，至校董會之主席，不固定，如須召集校董會時，則推臨時主席，以便名符其實，聞該校校董會，日內將召集會議云，（國民）

董秉中失票啓事

啓者秉中四月十五日於隆昌中國銀行開立三五八號無根匯票一紙係來人抬頭向渝中行兌取用到銀洋一百元正嗣該票在途遺失除當向隆昌中行掛失并轉電渝中行止付作廢外特再登報聲明該票無論何人拾得均作無效

航空公路建設獎券

第六期

六月廿九日在上海逸園當衆開獎

人人可得

購券從速

0-6-8

售券處

總經理處鈞記公司住模範場

分銷各大銀行商店均有代售

國民政府航空公路建設獎券辦事處發行

△介紹良醫任範卿君啓事

西醫任範卿君爲蜀中名醫趙子章先生之高足弟子也任君從之遊垂十數年盡得其學後瀘軍警局檢定醫生名列冠軍楊師駐節時以其名委充醫正并兼任縣紅十字分會醫務主任聲名大振親友求治者絡繹不絕任君乃設民生醫院於治平路因之年來地方人士知任君學識淵深經驗宏富往求診治日益繁多靡不著手成春回生起死昨歲因應親友之招來渝診療重疾均應手而效同人等特敦促任君出其所學在渝售珠市開設一平民醫院爲重慶一般患病同胞相謀幸福而該院取費甚廉設備復週志在濟人非擎擎爲名利計也同人等敬任君操術之精處心之仁特爲竭誠介紹患病同胞盍興乎來

治療科目　內外各科　眼耳鼻喉科　產科　婦科　兒科　花柳科　並保險各種注射

診例時間　門診　午前八鐘至午后二鐘　出診　午后二鐘至六鐘止

診費　貧苦門診　送診送藥　特別五角　普通二角

介紹人　賈文秦　毛炳勛　王慎吾　張耘九　古伯五　湯勉之　蕭庶風　賀恢先　曹月淵　楊傳三　文韓三　曾叔宣　温少鶴　李奎安　王劭芸　荒子江　徐伯定　楊漢奎　車少濱　夏新之　張羽書　姚守仁　楊漢印　楊丙初　劉清源　李文明

加播渤藥皂

皮膚病用

功能殺蟲止癢去腐生肌專治瘡毒癬疥等症誠家庭中必需之要品也各埠藥房均有出售

上海科發大藥房監製

各埠各大藥房均售

人參膏　人參精

新到黃毛關茸青茸片茸粉老大山參花旗人參粉光洋參盧頭參大小西洋參雪白官燕綠水蘉桂哈什蟆油知柟沉香海狗腎東阿膠龜鹿膠虎骨酒白銀耳天

逕啓者本號精製安然戒煙丸藥承蒙各界賜顧銷行有年總號設於重慶支店設於成都萬縣瀘州以及貴陽遵義等處此外別無分店不料近來資內自井威遠榮隆昌一帶及各鄉市鎮熱鬧之區竟有不逞奸商假冒本號名義僞造安然丸藥及一切商標佈告化驗證等實屬目無法紀胆敢壟斷包銷流行市面不特魚目混珠損害本號名譽抑且流毒社會大干法例除呈請

同胞牙服了仍丹不怕梅毒不怕瘟疫不怕病若到宴會戲場談論衆樂服了仍丹口氣清香出言清爽人人喜聽凡飲酒吸煙嘻笑服了仍丹別添性趣不討人厭質良友也重慶商業場公園口天生元仍丹總行批發仍丹機械製藥廠出品黃軒岐生選方監製

（商交）

明星香皂　明星

各百貨店均有出售

天中八總批發

五一號

力士香皂

全球歡迎

鄧祿普網球

各國錦標比賽均採用之

各大運動器具店均有出售

大東書局新出版書

書名	冊數	價目
新生活英漢小字典	一冊	八角五分
法律大辭典	一冊	八元
中國農業經濟研究	一冊	一元
中國農業經濟資料	一冊	一元
花卉園藝	一冊	五角五分
我國的商業	一冊	一角五分
我國的工業	一冊	一角五分
孔子及其他	一冊	一角五分
日本小史	一冊	一角五分
衆香詞	六冊	二元
第四者	一冊	六角
老處女	一冊	六角
泡沫集	一冊	五角
出路	一冊	五角
絲棉被頭	一冊	五角
現代名家小說代表作	一冊	八角
民法親屬新論	一冊	八角
名歌一百曲	一冊	五角

重慶分局　售珠市

（報換）

娛樂場

環球電影院

六月十一起連映二天

故宮新怨

時間　夜場午后十二鐘開演　午場午后六鐘開演

兩場價目　樓包廂銅元四千八　堂包廂銅元三千八　頭等座銅元二千八　女賓位銅元一千八

聯記　新川電影院

六月十一起連演二天

天明

票價　頭二兩場　特別一角　堂廂二角　三樓二角　樓廂三角

三場票價　特別二角　堂廂三角　三樓三角　樓廂五角

時間　一場十一點半　二場三點鐘起　三場六點半起

（日交）

育德影戲院

六月七日號特映四天

黑衣盜

每日開映三場

時間　第一場十一點半　第二場二點半起　第三場六點半起

票價　二三樓一律二吊　男賓特別座三吊　男女包廂座四吊　第三場票價「略」

陝西街青年會　第一　民衆露天院

六月十日起映

美人劫

票價

午　正座一吊四　特座二吊

晚　正座二吊　特座二吊八

後伺坡公園路　第二　民衆電影院

六月十日起映

美人劫

價目表

	堂	樓
午	一千二文	一千六文
中	一千六文	二千四文
晚	二千六文	四千八文

昨日本市行情 專訪

申匯平疲

昨日本市申匯行情，收交不多，市場平疲，兩方皆呈觀望態度，多願欲賣多數近期，但無人願乘手，因此市場冷靜、清淡異常，行市列後，

期別	開盤	收盤
六月半	無市	一一五〇
六月底	無市	一一五四
七月期	一一五八·五	一一五七
八月期	一一五八·五	一一五七·五
九月期	無市	無市

成交數三四〇·〇〇〇元

后市

期別	開盤	收盤	九日后市收盤
六月半	無市	二四八·五	一一四九
六月底	無市	無市	一一五一·五
七月期	一一五六	一一五五·五	一一五二
八月期	一一五六·五	一一五六	一一五七·五
九月期	無市	無市	無市

成交數二四〇·〇〇〇元

九日全日成交總數八六五·〇〇〇元

中國銀行行市報告

申匯	賣價	買價
電匯	一一五四	一一五〇
七月	一一六〇	一一五四
八月	一一六〇	一一五四

省外每百元匯率

上海及華南各處	一六·五〇
天津及華北各處	一七·五〇

省內每百元匯率

成都貼水七元	隆昌貼水二元
瀘川貼水七元	萬縣貼水三元
嘉定貼水三元	涪州貼水六元
內江貼水二元	瀘州貼水二元
敍府貼水三元	伍通橋貼水三元

比期利率 每千元 一·七七

海關金單位 每百個 二三三·〇四

外匯行市（上海電報）

一先令三辨士又十六分之三美金三角二分三又十六分之二
法郞四個又八十六個生丁日金一元〇六分

英鎊每鎊合滬洋 一五·八〇	合渝洋	一八·四一
美金每元合滬洋 三·〇九	合渝洋	三·六〇
法郞每個合滬洋 〇·二一	合渝洋	〇·二四
日金每元合滬洋 〇·九四	合渝洋	一·一〇

洋水

每千元

莊票換現鈔		二十五元
莊票換現洋	川洋	二十五元
莊票換現洋	入洋	五十二元

證券

印花煙酒庫券	六四〇元
鹽稅庫券	六七〇元
軍需債券	三六〇元
一期金融公債	二六〇元
二期金融公債	二六〇元

藥材胃清

昨日本市藥材行情，(一)，刁王，有茋者看穩，無茋者看鬆卅餘元，(二)，刁王，下埠市淡，渝少接手，看鬆，(三)羌王，特羌，來源少，接受多，看升，(四)，全面芎，存底不厚，買主稀少，看穩，(五)，連王，來源稀，買主多，看升，(六)，塌黨多，下埠市淡，接手者稀，看穩，(七)，竹參，來源稀，接受者多，看升，(八)，九香虫，因無來源，接受者多，渝貨到多，看鬆，行情誌下，

貨名	平均行市	成交斤數	存底
刁王	四六元六	四四〇〇	多
刁王	四六元五	五六〇〇	多
刁王	四四元五	一四四〇〇	多
羌王	四九元五	八〇〇	多
特羌	六六元	三〇〇〇	少
全面芎	五四元	二一〇〇	少
連王	五六〇元	一二〇〇	少
塌黨參	二五元	二一〇〇	少
竹參	一五元八	六〇	少
九香虫	二七四元	四〇〇	少

補誌十日藥材行情於後

貨名	平均行市	成交斤數	存底
刁王	四六元	二二〇〇	多
羌王	四八元八	二一〇〇	少
統芎	三〇元八	二四〇〇	少
芎王	三四元八	二〇〇〇	多
羊毛	三八元	五〇〇〇	少
牛夕	一二八元	二四〇	少
味連	四三〇元	二一〇	少
連羌活	三八元	一五〇〇	少
全面芎	五四元	七〇〇	少
澤夕	四四元	八〇〇	少

山貨平疲

昨日本市山貨行情，(一)黑生毛，來源甚稀，申價仍弱，渝市買方照熟貨之價，認為可圖，但賣方之成盤，仍是不能認賣，故近日成交皆屬零星，市價看疲，(二)白生毛，來源稀，交易零申市價仍不旺，渝市看疲，(三)黃牛皮，因值淡月，故來源甚稀，申價市平，照渝市出交之價，接手亦不乏人，市價看平，行情列次，

貨名	高價	低價	平均行市	成交斤數	本底存底
黑生毛	二八〇	九〇五	七〇一四〇元	二七四	一四〇〇〇餘担
白生毛	一二〇〇		六四〇元	七三三	五〇〇餘担
黃牛皮			三六元四	三六七	一〇〇餘担

棉紗看漲

昨日本市棉紗行情，成交共計數十包，因花本太高，申市看漲，東紗尤貴，本市存底過枯，故行價有續漲之勢，開價錄后，

支別	牌別	川洋價目
二十支	四平蓮	二八八元
二十支	雙馬	二八四元
二十支	紅魁	二九〇元
二十支	球鶴	二八三五
二十支	採蓮	二八二元
廿二支	人鐘	三〇三元
廿二支	金城	三一七元
廿二支	天官	三〇三元
十支	賽馬	二六八元

米糧市疲

昨日本市米糧行情，成交共計四百餘石，存底約七千石，午前天雨，河下僅有零星生意，字號貪賣，以致市價鬆下，開列如左，

大河尖磧米	一九，六〇元
大河磧次米	一八，六〇元
大河二尖米	二〇，七〇元
小河尖磧米	無貨
小河高糧	無價
麥子	一四，〇〇元
綠豆	二三，〇〇元
大河中磧米	一九，〇〇元
大河尖熟米	二一，六〇元
大河糙米	一九，七〇元
大河高糧	一四，〇〇元市疲
葫豆	九，八〇元

蘇貨平疲

近日本市蘇貨行情，吊缺花色頗多，因稅捐過重，銷路減少，各字號在申，均停止進貨，近共出交卅餘件，行市誌次，

貨名	單位	價目
印花鐵筒無敵牙粉	每打	五·四〇元
電光全磁罩茶鐘	同	一·五〇元
全磁代盤茶鐘	同	三·二〇元
大號金花玻料口杯	同	三·五〇元
愛字絲光女洋襪	同	一·五〇元
墨菊絲光男洋襪	同	三·〇〇元
長城跳舞絲光女襪	同	三·五〇元
六頭五大力香皂	同	一·五〇元
三尺頭等鋼把洋傘	每把	一·五〇元

輪汽船出入消息

船名	到期	開期	往地
永游		十二日	上海
麗源	十二日	十四日	同
民貴	十六日	十七日	同
麗同		十二日	宜昌
民憲	十二日	十三日	同
民治	十一日	十二日	敍府
益州		十三日	同
民福	十三日	十四日	同
民意	十五日	十六日	同
江津		十三日	淞溉
南通		十二日	涪陵
民享		十三日	同
華光		十三日	同
佛亭		十二日	長壽
江渝		十二日	合川
民望		十二日	同
飛鷹		十三日	同
民生		十三日	同
民寧		十六日正午	溫泉

元通 十二日木洞
民法 十五日由敍府開嘉定
民用 十六日由敍府開嘉定

瞿春茂失票聲明

逕啓者鄙人於五月二十七日在漢口聚興誠銀行立有渝票一張，計來人抬頭第七零四五五號，六月半期向重慶聚興誠銀行兌洋三百四十元正，此票於五月二十七日由漢口交航空寄倍州瞿春茂家中收，殊此信失落，票未收到，除已向漢渝兩聚興誠銀行掛失止兌外，特此登報聲明，無論中外人士拾得作為廢紙（天丙）

新街口 宏裕綢緞商店

因徵求顧主起見，繼續大減價三星期

貨已到齊 價值便宜 這次機會 實在難得

捷江公司代客啓事（天丁）

逕啓者敝公司今應搭客西人之請因敝宜申輪於一百二十六次（五月二十二號）自申來渝吉埠之初該客隨身行李箱中失去珍珠項鍊一串鑽石不含水大小[illegible]一只以上三物裝在箱內拾得者即請送交敝公司查收酬洋一千元而知情來報者酬洋三百元剩下儲金以待決不食言此啓

民德襪廠 陝西街新屋 落成紀念

原碼九五扣加贈品三天

總號上陝西街 支店中都郵街

六月十二號起 兩號同時舉行

華洋靈芝藥

是四時常備的唯一良劑
是夏令必需的防疫聖藥
是旅行必攜的防身至寶
是家庭必備的危症勁敵

耑治急痧，頭暈，霍亂，感冒，吐瀉，傷寒，頭痛及一切危險急症

總發行所，重慶新豐街華洋大藥房 中大樑子華德藥房 下都郵街華法藥房均經售

賞格！

查雲南曲煥章出品「百寶丹」，爲治療刀槍跌打諸傷，及各種危急痧症，婦科血症良藥，因其功效神驗，銷行甚廣，遂致偽藥百出，仿冒日衆，幾爲魚目混珠，令人眞假莫辨，茲爲判別眞膺起見，如有人確能證明敝號經售「百寶丹」非雲南曲煥章眞藥者，敬酌關嘉定大綢一百疋，錦綢被面一百床，共計值洋三千元之賞格，備貨以待，決不食言，

總經理 重慶陝西街大王永興隆 電話六二六
分銷處 關廟街永興隆 電話二三二 小什字永興隆 電話二三三
（商報）

勝家縫繡專科速成女校 春季招生

勝家女校人人知，成績優美四處聞，至今開辦十餘載，學出職業未向隅

業已開學

學科：綉花，絨花，裁剪縫紉，手工

兩月畢業，無問識字與否，均可來校學習。遠道來校，隨時均可插班，備有特別宿舍。

校址重慶勝家公司

詳細簡章函索即寄。校址重慶勝家公司（報交）

弼氏油膏 外科聖藥

專治一切皮膚瘡瘍潰爛及刀傷火燙溼毒黃水等瘡靈效無比

價日 大盒六角 小盒二角 打比 六元 二元

重慶大陸大藥房總發行

弼氏當歸露

婦女無弱者 欲享健康之美 婦女宜服

●●能調經 ●●能種子 ●●除白帶 ●●享健康

總發行 重慶大陸大藥房（換日）

春與皮病

素患皮病者常有春發勢國之感覺此中原因雖至不一但有一種速效可靠之治療即採用如意膏是也此膏係著名韋廉士醫生藥局之出品防腐力大皮病徽菌一觸即斃而却又清涼舒適止痛如神舉凡溼疹疥癬乾溼腫毒癩頭爛脚均善治之安徽懷遠文昌街劉君世芬來書云「鄙人常患皮膚病症中西各藥均未能根治之自採貴局如意膏以來皮膚各症漸告愈從不復發是誠造福人類之藥曷勝感荷之至」如意膏治皮傷皮病一樣神效各藥房均有出售或直向上海江西路四五一號韋廉士醫生藥局購買每盒七角六盒三元五角郵費不取

貝母精

專治肺癆一切咳嗽

五分鐘見效

是第一化痰止咳聖藥

上海中華藥房發行

重慶華洋 中美 華德 中西 長城藥房經理

各藥房均有出售

維他賜保命 Vita Spermin

主治　陽萎，遺精，貧血，神經衰弱，佝僂病，不姙症，經水不調，停經，痛經，病後失調及小兒驚風等症，

戒烟

注意

上海馬斯南路二號信誼化學製藥廠

VITAMIN-B 維他命乙

乙種維他命用特殊的化學方法從米糠及銀皮中提煉而成對于一般脚氣乳兒脚氣姙娠脚氣等有特殊的效能又如街心脚氣時之心臟障碍胸部抑悶食慾缺乏等症莫不同時治愈

本地各大藥房均有出售

都郵街太平洋大藥房總經理

現值虎疫流行
售珠市平民醫院特送打預防針
望同胞莫失機會是幸

協裕遺失電話押金收據啓事

啓者本記所裝電話五一七號押金收據不知何時遺失遍尋無着除函請電話總局另補給外特此登報聲明作廢以後勿論何人拾得前據概不生效此啓（地丙）

陸竹名診療所

重慶縣廟街二府衙

保險打針

九一四針　六〇六針　白濁針　補血針　止痛針　瘧疾針　風溼針　肺癆針

重慶消息

本號用機製耐用橡皮圖章肖技華東工精廉價象牙水晶石牙角木圖章肖技華東包得滿意守信式名片五彩商標肖技華東出品迅速（一環地點大樑子交（一街口）左營

上海衡成藥號啓事

敬啓者小記發明創製之申公普濟藥水專治四時疫癘霍亂急痧諸症服之無不藥到病除誠有起死回生之功發行以來有口皆碑在渝推銷已歷年所幸承各界惠顧同聲贊賞不圖濟世救人之品在渝竟有人冒牌僞造除已稟請官廳破獲懲辦並案外并託律師代表登報警告此乃四川渝城所經過事實也茲因是鄭重聲明重慶專託協益商店獨家經理並無支店請賜顧諸君務祈認明申公肖像逕向勸工局街七十一號協益商店總經理處接洽庶不致誤此啓（巳八甲）

請購[illegible]捕蠅機

如蒙

賜顧參觀，盡量解說其能，絕對古已出售，

一，家長者欲顧全子女的健康

二，團體領袖者欲維持職員的辦事效率

三，學校校長者欲保護學生的安全

四，食店經理者欲得顧主的歡心

爲

優待本社社員及青年會會員照碼九折　但非社員會員均照碼九五折扣

歡迎

不可不購捕蠅機

公園路青年會販賣合作社啓　電話五二五號

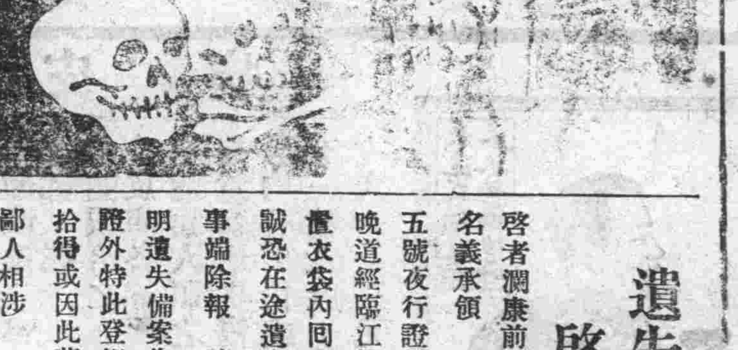

遺失夜行證啓事

啓者潤康前以錢業公會主席名義承領戒嚴司令部五五五號夜行證一張前夜回家稍晚道經臨江門出證檢查後還置衣袋內回家檢點遍尋無獲誠恐在途遺失被人拾得藉生事端除報請戒嚴司令部聲明遺失備案作廢并請補發新證外特此登報聲明無論何人拾得或因此藉生事端均不與鄙人相涉（天乙）

要知敍南匪共猖獗情形請看劉營長星耀　陳縣長國華會剿之經過

敍南各縣接壤滇邊大股匪徒不時出刼受害之烈厥爲興珙兩縣上鄉一帶日前滇匪陳明芬黎德明等糾合徒衆一百餘名旣刼𡸁興屬石碑口團姚孔生之槍卅餘支復牽护珙屬居民何瑞生戴修文汪德滋等家一十餘人刦逼城區全縣騷然幸我珙縣縣長陳國華以該匪沿途裹脅甚衆又查有滇屬彝良縣幷黨首領楊仲賢從中勾刼誠恐團力薄弱無濟於事分令全縣暫取守勢捍赴敘府請兵攻剿蒙楊主任周團長派劉營長星耀率領所部來長興珙三縣督同各地團隊分道清剿陳縣長亦親率團隊會同劉營追至興屬建武洛管及滇屬之長官司等地擊斃匪首黎德明吳煥云生擒匪徒貳拾餘人正於興珙上鄉搜索殘匪之際殊江長興交界之紅橋匪首楊澤周又率匪八九十人乘間將珙屬下鄉之周家場搶刼傷亡團丁拾餘名提去團槍拾數支劉營聞報又分兵二連趕赴周場追擊匪退敘永地面刻陳縣劉營正往來於興珙上鄉之建武王場洛表洛實間且曾於建武提倡組織山防隊已得興長珙三縣官紳同意幷會擬定具體辦法復於珙屬王場函約駐防彝良縣屬之牛街滇軍唐連長鴻鈞及雲南威信縣長葉天榮同到王場會商聯團防剿辦法當此農耕時期我興珙兩縣上鄉若非得此軍團會司出擊連界鄉鎮早已淪爲匪區矣惟軍隊有離防之日而股匪常向隙而來防無重兵禦無利器務懇我督座及當道諸公特加注意准予發給大批械彈交由股匪出沒縣份嚴密組織團隊以資防衛否則一偶糜爛全局隨之通南已之慘禍將重演於我南六矣特錄匡未登諸報端以嚮閱者

珙縣紳團　王益堂　李振武　李吉之　劉耀先　羅小康　鄧爭九　李騰襄　鄧南溪　王鳴劭
何襄堯　范瑞林　王樹三　范傑夫　羅彥斌　王庭彝　曹煥廷　饒伯珩　梁子雲　啓

注意　阿墨林　癬溼藥水　冒牌劣藥

查近來市上發現僞造「阿墨林」癬溼藥水甚多裝璜較劣盒紙及印刷均粗糙糢糊茲爲防除奸商以僞品劣藥害人起見即日起凡向上海總經理百昌行或各大藥房及重慶經理華通藥房批購眞貨「阿墨林」藥水均有下列兩記號務請認明勿誤

對於僞造機關敝行除已派專員在各埠秘密查究外並登載上海各報懸賞緝拿在案幸各同業切勿貪利購進冒牌劣藥致干訟累

上海百昌行啓（交日）

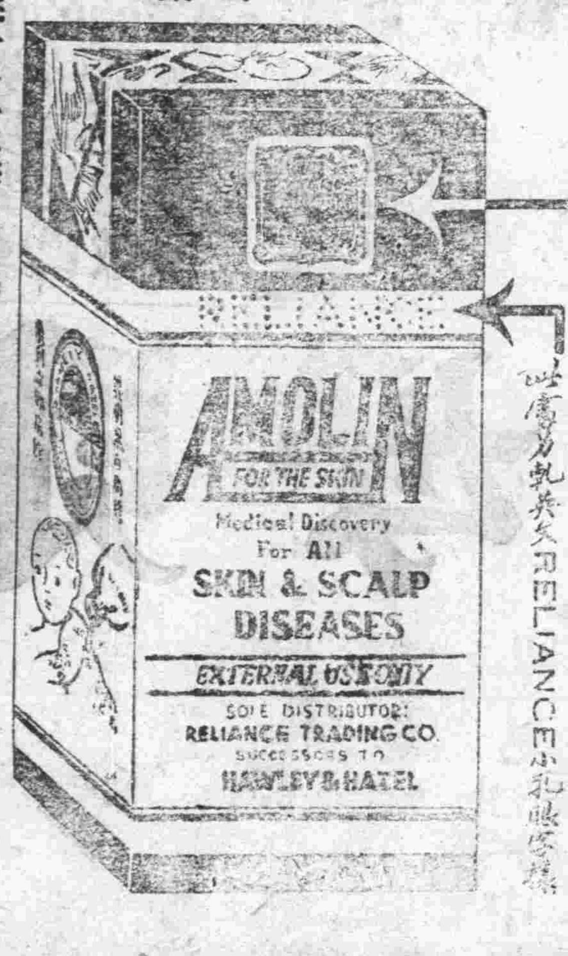

此處另加四色版郵票
此處另凹凸英文RELIANCE小字暗花

全川總經理重慶華通藥房　佳中大樑子